

# 横浜市図書館 2010

(横浜市立図書館年報)



【横浜居留地 Foreign Street, Yokohama.】

横浜市立図書館

# 平成 22 年度 横浜市立図書館年報

## 目 次

1	沿革	P. 2	
2	機構・人員	P. 4	
3	図書館配置図	P. 5	
4	図書館一覧	P. 6	
5	平成 21 年度 横浜市立図書館の目標と振り返り	P. 8	
6	これからの図書館を視野においた取組	P. 13	
7	平成 21 年度 事業のまとめ	P. 14	
	(1) 利用者にとって、より便利で快適な図書館を目指します	P. 14	
	ア 身近な公共施設での図書の貸出・返却取次の試行（図書取次サービス試行事業）		
	イ 利用者の要望の把握（広聴事業）		
	ウ シングルサインオン開始		
	(2) 市民の調査研究を支援するとともに、図書館からの情報発信に努めます	P. 15	
	ア 図書館ホームページの充実	イ 広報活動	
	ウ 企画事業の実施	エ 市民の調査研究への支援	
	オ 行政への支援（庁内情報拠点化事業）		
	(3) 「横浜市子ども読書活動推進計画」に基づき、子どもの読書活動の推進に努めます	P. 19	
	ア 子どもの読書活動推進	イ ボランティアへの支援	
	ウ 学校への支援（学校連携事業）		
	(4) その他のトピックス	P. 21	
	ア 広告事業	イ 移動図書館	ウ その他
	(5) 関連記事	P. 22	
8	平成 22 年度 横浜市立図書館の予算と目標	P. 27	
	(1) 予算	P. 27	
	(2) 目標	P. 28	
9	図書館資料	P. 30	
	(1) 蔵書数	P. 30	
	ア 図書資料	イ 新聞・雑誌	ウ 参考資料
	エ CD-ROM	オ マイクロフィルム・マイクロフィッシュ	
	カ 個人貸出用図書・分野別所蔵数		
	(2) 年間受入冊数	P. 34	
	ア 図書資料[個人貸出・閲覧用]	イ 図書資料[団体貸出用]	
	(3) 年間除籍冊数	P. 35	
	ア 図書資料[個人貸出・閲覧用]	イ 図書資料[団体貸出用]	
	(4) 再活用図書	P. 35	

10	利用状況	P. 36
(1)	個人貸出	P. 36
	ア 登録者数      イ 貸出冊数      ウ 貸出延長冊数	
	エ 一日平均利用状況	
(2)	予約図書受付冊数	P. 38
	ア 予約受付冊数      イ 予約受付方法別	
(3)	レファレンス件数	P. 39
(4)	市外図書館との相互貸借冊数	P. 39
(5)	障害者支援事業	P. 40
	ア 登録者数      イ 貸出数      ウ 録音図書等蔵書数	
	エ 対面朗読と音訳者登録延人数	
(6)	音楽映像ライブラリー	P. 41
	ア 資料点数      イ 年間受入数      ウ 年間除籍数	
	エ 利用点数      オ ブース利用回数	
(7)	移動図書館	P. 42
	ア 移動図書館車の駐車場と利用状況      イ 病院、施設等の訪問実績	
(8)	団体貸出	P. 43
	ア 登録図書館別団体数      イ 利用状況	
(9)	企画事業、その他の事業	P. 44
	ア 全館事業      イ 中央図書館の主な事業      ウ 地域図書館の主な事業	
	エ おはなし会等事業      オ 検索機使い方相談・講座      カ 出展・後援	
	キ 講師派遣	
11	他都市との比較	P. 50
12	横浜市立図書館条例・規則	P. 52
13	図書館カレンダー	P. 62

表紙図版 絵葉書【横濱居留地 Foreign Street, Yokohama.】

明治末期—大正前期 トンボ屋製

横浜外国人居留地（現・中区山下町）の様子を写した絵葉書。通りは本町通り、奥は山手の丘。人力車の左に自転車が見える。左のモダンな窓や外装の店は「ケリー&ウォルシュ商会」（Kelly & Walsh Limited）で、書籍・雑誌・新聞・文房具などを扱い、長く営業した。居留地内を幾度か移転したが、図版では角地なので60番の時代か。洋書の店として市内外で知られ、大佛次郎は随筆で子どもの本が多かったことなどの思い出を書いており、長谷川伸の自伝に、この店を思わせる描写がある。また出版社として、ブラックの『ヤング・ジャパン』やパピノの『日本歴史地理辞典』、アーネスト・サトウやヘボン、チェンバレンの日本関係書などを出している。香港・上海・シンガポールにも店があった。

# 1 沿革

年	月	事 項	年	月	事 項
大正 8 (1919)	12	開港60年・自治制30周年記念事業として図書館の建設を計画。	昭和 55 (1980)	9	中国・上海図書館との図書交換開始。
10 (1921)	6	横浜公園内の建設事務所内仮閲覧所で図書の閲覧開始(横浜市図書館の創立)。	56 (1981)	1	中国・遼寧省図書館との図書交換開始。
12 (1923)	9	関東大震災により建物と蔵書を焼失。	4	図書館間の連絡車が稼動。	
	12	中村町に仮閲覧所を設置し、閲覧開始。	12	「よこはま21世紀プラン」策定。1区1館建設及び中央図書館建設方針を確立。	
13 (1924)	3	横浜公園内に仮本館が竣工し、落成記念に震災展覧会を開催。	57 (1982)	5	保土ヶ谷図書館開館。市立図書館8館となる。
	4	閲覧業務を実施。	58 (1983)	2	戸塚図書館で団体貸出開始。
	9	館外貸出を実施。	59 (1984)	3	金沢図書館、港北図書館で団体貸出開始。
昭和 2 (1927)	7	旧老松小学校跡に横浜市図書館竣工。	60 (1985)	1	瀬谷図書館開館。市立図書館9館となる。
9 (1934)	11	巡回文庫開設(4隣保館に図書の一括貸出)。	3	保土ヶ谷図書館で団体貸出開始。	
14 (1939)	4	町村合併により、都筑郡都岡村、田奈村、及び鎌倉郡瀬谷村の各図書館を廃止し本館閲覧所として設置。	10	港北図書館で視覚障害者サービスを開始。	
19 (1944)	10	一般閲覧室を市会議場として使用。	61 (1986)	5	旭図書館開館。市立図書館10館となる。
20 (1945)	3	横浜連隊区司令部の接収により戸部小学校に移転。図書館の建物は、終戦後米軍に続いて市復興局が使用。	10	「横浜市中央図書館基本構想委員会」設置。	
	9	戸部小学校から教育会館に移転。	62 (1987)	1	港南図書館開館。市立図書館11館となる。
22 (1947)	8	移転先より野毛に復帰。	4	地域図書館の火～木曜日の開館時間を午後7時までで延長(金曜日は以前より7時)。	
	9	開架式で閲覧業務を再開。	5	『横浜市中央図書館基本構想委員会報告書』提出される。	
25 (1950)	4	館外個人貸出開始。	10	神奈川図書館開館。市立図書館12館となる。	
29 (1954)	10	団体貸出事業開始。	11	「文化の日」開館開始。	
34 (1959)	5	「サンディエゴ＝横浜友情文庫」を特設。	12	保土ヶ谷図書館、金沢図書館で視覚障害者サービスを開始。	
	7	貸出文庫用自動車購入。翌年1月より本格的に配本開始。	63 (1988)	1	山内図書館改修工事竣工、団体貸出開始。
35 (1960)	5	日吉閲覧所開設(44年9月団体貸出に移行)。	3	横浜市図書館貴重資料展示会開催	
38 (1963)	1	新館増改築工事竣工。	平成 元 (1989)	2	泉図書館開館。市立図書館13館となる。
45 (1970)	8	移動図書館による巡回貸出開始。	3	栄図書館開館。市立図書館14館となる。	
47 (1972)	10	『横浜市図書館行政の施策と展望(意見具申)』(横浜市社会教育委員会議)が出される。	5	『横浜市中央図書館資料収集検討委員会報告書』が提出される。	
48 (1973)	11	「横浜市総合計画1985」策定。方面別図書館建設の方針が出される。	11	中図書館開館。市立図書館15館となる。	
49 (1974)	10	磯子図書館開館。市立図書館2館となる。		「こどもの日」開館開始。	
52 (1977)	4	山内図書館開館。市立図書館3館となる。	11	「よこはま21世紀プラン」第3次実施計画策定により、中央図書館・分館を含めた図書サービスネットワーク確立の方針を打ち出す。	
53 (1978)	11	戸塚図書館開館。市立図書館4館となる。初めて貸出にコンピュータ方式を採用。	2 (1990)	1	中央図書館建設のため横浜市図書館休館。
54 (1979)	5	戸塚図書館で視覚障害者サービス開始。	3	横浜市図書館仮設館開館。山内図書館で視覚障害者サービスを開始。	
55 (1980)	1	鶴見図書館開館。市立図書館5館となる。	9	横浜市図書館を解体、中央図書館着工。	
	5	金沢図書館開館。市立図書館6館となる。	10	泉図書館で視覚障害者サービス開始。	
	6	磯子図書館、山内図書館の貸出方法をコンピュータ方式に転換。	3 (1991)	4	神奈川県図書館情報ネットワークシステム(KL-NET)に加入。
	8	港北図書館開館。市立図書館7館となる。		バンクーバー公共図書館との図書交換開始。	
			10	中図書館で視覚障害者サービス開始。	
			平成 4 (1992)	10	栄図書館で視覚障害者サービス開始。

年	月	事 項	年	月	事 項
平成 4 (1992)	12	南図書館開館。市立図書館16館となる。	平成 17 (2005)	9	図書貸出票に広告掲載開始。
5 (1993)	10	横浜市図書館仮設館の個人貸出・閲覧業務を停止。	10	インターネットでの予約サービス開始。	
6 (1994)	1	各図書館で「横浜国立図書館情報システム」による窓口業務開始。	12	「地区センター等ネットワーク試行調査事業」開始。(二俣川、東戸塚両行政サービスコーナーでの貸出・返却サービス、東急田園都市線3駅への返却ポスト設置)	
	2	中央図書館一部開館。	18 (2006)	2	中央図書館インターネット閲覧サービス開始。
	4	中央図書館全面開館。図書館情報システム全面稼動。	10	「横浜国立図書館のあり方懇談会」開設。	
	12	南図書館で視覚障害者サービス開始。「ゆめはま2010プラン」基本計画策定。1区1館達成後、図書館8館の新設と地区センター等とのネットワーク整備を計画。	12	「横浜市中期計画(横浜リバイバルプランⅡ)」策定。「市立図書館のあり方検討」を計画。中央図書館「医療情報コーナー」開設。	
7 (1995)	4	都筑図書館開館。市立図書館17館となる。	19 (2007)	1	地域図書館5館でインターネット閲覧サービス開始。
	5	緑図書館開館。市立図書館18館となる。	2	全館に「初めて出会う絵本コーナー」開設。中央図書館「外国語本コーナー」開設。	
8 (1996)	1	中央図書館で来館困難な障害者に対する配送貸出サービス開始。	3	中央図書館「ビジネス資料コーナー」改装。	
	3	神奈川図書館で視覚障害者サービス開始。	7	戸塚図書館再整備工事完了。	
	5	中央図書館でCD-ROM検索サービス開始。	8	「横浜国立図書館のあり方懇談会報告書」の提出を受ける。	
	12	緑図書館で視覚障害者サービス開始。	10	全館で「ティーンズ・サービス」開始。「地区センター等ネットワーク試行調査事業」拡充。(青葉区内地区センター等6施設での貸出・返却開始)	
9 (1997)	3	磯子図書館、移転再整備工事着手。	20 (2008)	1	中央図書館「音楽映像ライブラリー」改装。横浜国立図書館情報紙「@Lib」創刊。
10 (1998)	3	図書館ホームページを開設、インターネットによる蔵書検索サービス開始。旭図書館で視覚障害者サービス開始。	4	中央図書館「PCリサーチコーナー」改装。	
11 (1999)	3	鶴見図書館で視覚障害者サービス開始。	6	16館に液晶モニター付きAEDスタンド設置。	
	5	「庁内情報拠点化事業」開始。	12	中央図書館「法情報コーナー」開設。	
	11	磯子図書館、磯子区総合庁舎に移転開館。「予約図書情報ダイヤル」サービス開始。	21 (2009)	3	横浜国立図書館資料管理規則制定。保土ヶ谷図書館耐震補強等工事完了。図書館ホームページリニューアル。全地域図書館にインターネット閲覧サービス拡大。
	12	磯子図書館で視覚障害者サービス開始。	4	横浜国立図書館個人情報取扱基準施行。資料賠償事務取扱要領制定。横浜開港150周年事業を開催。(～12月)	
12 (2000)	3	瀬谷図書館で視覚障害者サービス開始。	10	開港150周年にあたって小学生から募集した「ヨコハマの子どもが選んだ150冊」を発表。	
	4	市立図書館全館で祝日等年間30日の開館日拡大。中央図書館の火～金曜日の開館時間を午後8時30分までに延長。	22 (2010)	3	金沢図書館耐震補強等工事完了。
13 (2001)	12	市立図書館全館で月曜日開館開始。	4	山内図書館で指定管理者による運営を開始、あわせて平日火～金曜日の開館時間を午後8時30分まで延長。中央図書館司書補助業務委託、及び書誌作成業務委託導入。中央図書館1階カウンターを改装。	
14 (2002)	12	「横浜市中期政策プラン」策定。地区センターとの連携、図書館システムの改善を計画。			
15 (2003)	1	図書館情報システムを更新。			
16 (2004)	3	蔵書検索結果の資料詳細画面に、目次、要旨、内容紹介等の情報を追加。			
	5	Eメールレファレンスサービス開始。			
17 (2005)	4	ホームページにバナー広告掲載開始。ホームページに「Yokohama's Memory《都市横浜の記憶》」を公開。地区センター等蔵書情報を公開。			
	5	「地区センター等ネットワーク試行調査事業」先行実施。			

## 2 機構・人員 (平成22年4月14日現在)

### (1) 機構

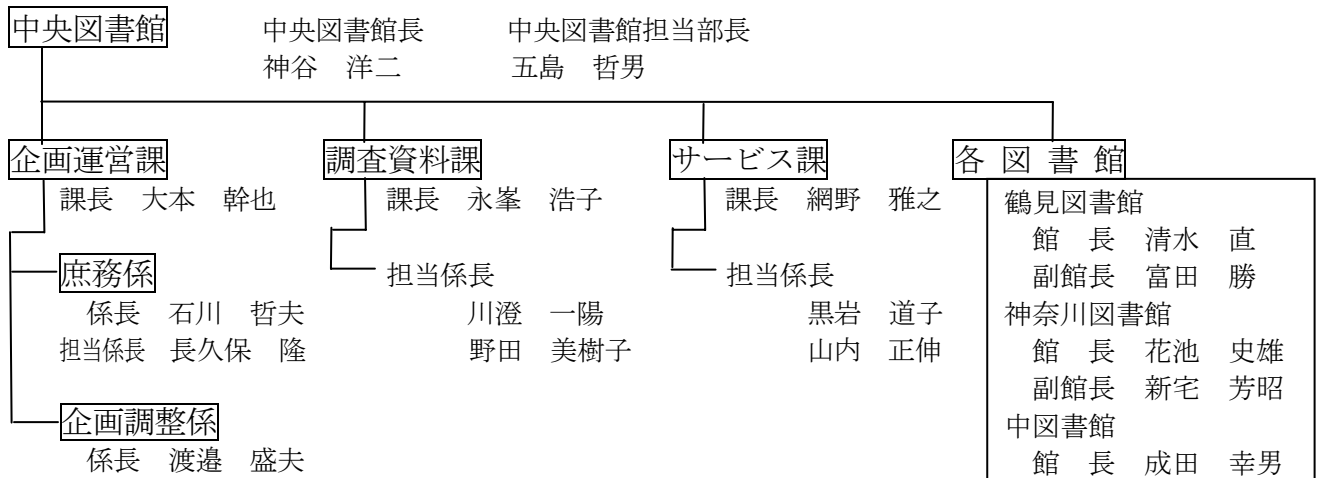

### (2) 人員

	中央図書館長	中央図書館担当部長	課長・各図書館長	副図書館長	係長	職員		嘱託
						事務	司書	
中央図書館	1	1						
企画運営課			1		3	7	8	
調査資料課			1		2	1※2	33	
サービス課			1		2	3	26	
鶴見図書館			1	1		1	6	2
神奈川図書館			1	1		1※1	7	2
中図書館			1			1	6	2
南図書館			1			1	6	2
港南図書館			1	1		1	6	2
保土ヶ谷図書館			1	1		1	8	3
旭図書館			1	1		1	6	2
磯子図書館			1	1		1※1	8	2
金沢図書館			1			1	8	3
港北図書館			1			1	9	3
緑図書館			1			1	7	2
山内図書館			指定管理に移行(H22.4.1～)					
都筑図書館			1			1	11	3
戸塚図書館			1	1		1	9	3
栄図書館			1	1		1	6	2
泉図書館			1	1		1	6	2
瀬谷図書館			1	1		1	6	2
合計	1	1	19	10	7	27	182	37
						総計		284

※1:再任用職員1人を含む ※2:再雇用嘱託員1人を含む



### 3 図書館配置図

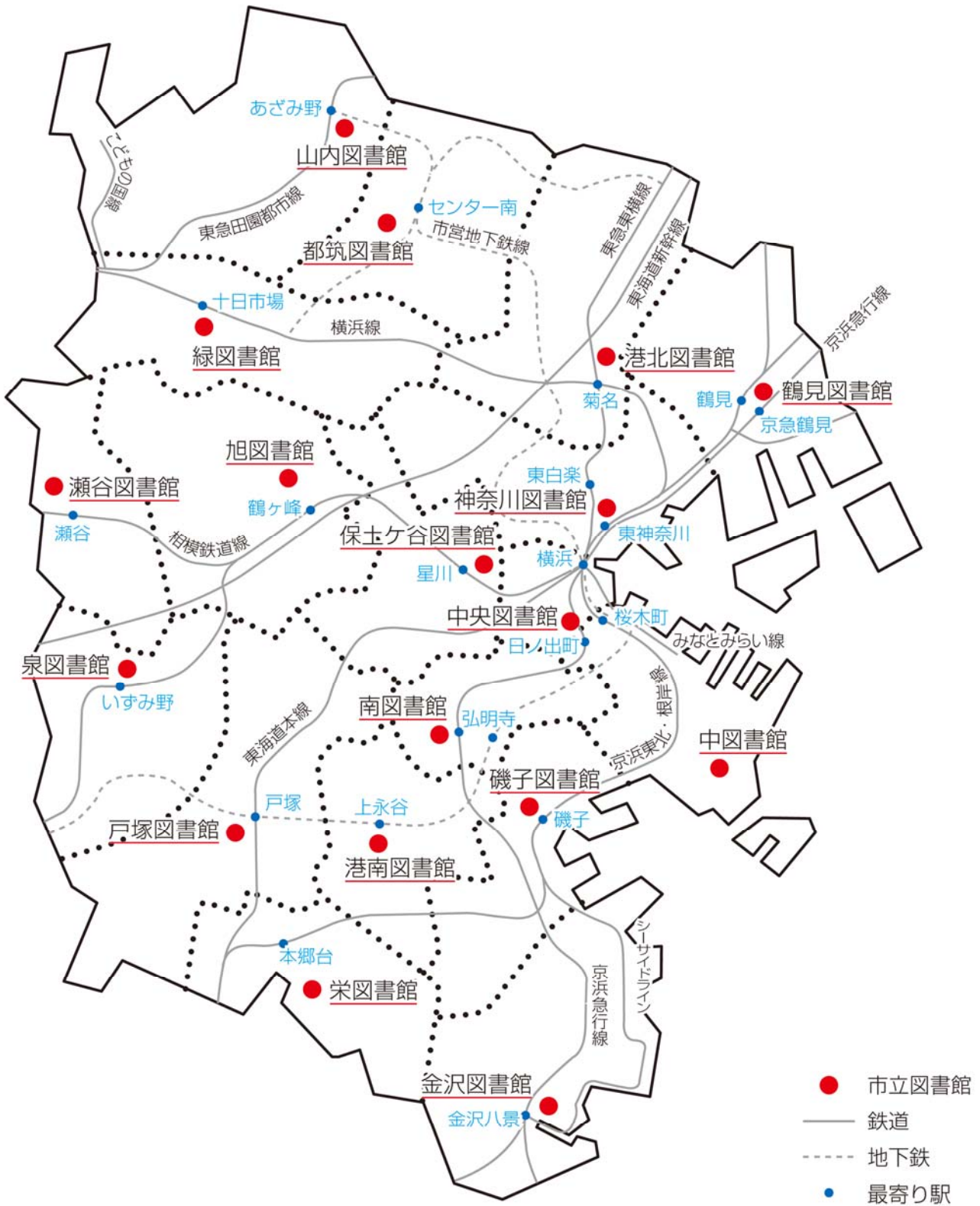

#### 4 図書館一覧

館名 (設置日)	所在地	上段:電話番号 下段:FAX番号	建物構造	延床面積	閲覧席
中央 H6(1994).2.22	〒220-0032 西区老松町 1	(262)0050 (262)0052	鉄骨鉄筋コンクリート造 地下3階地上5階	m <sup>2</sup> 21,834.36	席 566 (48)
鶴見 S55(1980).1.10	〒230-0051 鶴見区鶴見中央 2-10-7	(502)4416 (504)6635	鉄筋コンクリート造 地下1階地上3階 (図書館部分2・3階、地下)	1,510.45	25 (10)
神奈川 S62(1987).10.21	〒221-0063 神奈川区立町 20-1	(434)4339 (434)5168	鉄筋コンクリート造 地下1階地上2階 (図書館部分1階)	1,502.32	38 (18)
中 H1(1989).5.21	〒231-0821 中区本牧原 16-1	(621)6621 (621)6444	鉄筋コンクリート造2階	1,506.48	43 (19)
南 H4(1992).12.2	〒232-0067 南区弘明寺町 265-1	(715)7200 (715)7271	鉄筋コンクリート造4階 (図書館部分2・3階)	1,790.34	46 (16)
港南 S62(1987).1.21	〒234-0056 港南区野庭町 125	(841)5577 (841)5725	鉄筋コンクリート造2階	1,503.36	28 (8)
保土ヶ谷 S57(1982).5.7	〒240-0006 保土ヶ谷区星川 1-2-1	(333)1336 (335)0421	鉄筋コンクリート造3階 (図書館部分2・3階)	2,477.02	68 (20)
旭 S61(1986).5.14	〒241-0005 旭区白根 4-6-2	(953)1166 (953)1179	鉄筋コンクリート造2階	1,507.80	34 (10)
磯子 S49(1974).10.6	〒235-0016 磯子区磯子 3-5-1	(753)2864 (750)2528	鉄骨鉄筋コンクリート造 地下3階地上7階 (図書館部分地下1階)	2,891.66	52 (20)
金沢 S55(1980).5.15	〒236-0021 金沢区泥亀 2-14-5	(784)5861 (781)2521	鉄筋コンクリート造 地下1階地上2階 (図書館部分1・2階)	2,116.26	50 (13)
港北 S55(1980).8.27	〒222-0011 港北区菊名 6-18-10	(421)1211 (431)5212	鉄筋コンクリート造3階 (図書館部分1・2階)	2,372.05	105 (13)
緑 H7(1995).5.9	〒226-0025 緑区十日市場町 825-1	(985)6331 (985)6333	鉄筋コンクリート造 地下1階地上3階 (図書館部分1階、地下)	1,987.38	40 (20)
山内 S52(1977).4.12	〒225-0011 青葉区あざみ野 2-3-2	(901)1225 (902)4492	鉄筋コンクリート造3階 (図書館部分2階)	2,147.22	66 (32)
都筑 H7(1995).4.25	〒224-0032 都筑区茅ヶ崎中央 32-1	(948)2424 (948)2432	鉄筋コンクリート造 地下1階地上6階 (図書館部分1階)	2,396.42	64 (18)
戸塚 S53(1978).11.1	〒244-0003 戸塚区戸塚町 127	(862)9411 (871)6695	鉄筋コンクリート造 地下1階地上3階 (図書館部分1・2階、地下)	3,386.00	67 (24)
栄 H1(1989).3.14	〒247-0014 栄区公田町 634-9	(891)2801 (891)2803	鉄筋コンクリート造2階	1,518.15	55 (23)
泉 H1(1989).2.22	〒245-0016 泉区和泉町 6207-5	(801)2251 (801)2256	鉄筋コンクリート造2階	1,520.31	34 (18)
瀬谷 S60(1985).1.17	〒246-0015 瀬谷区本郷 3-22-1	(301)7911 (302)3655	鉄筋コンクリート造2階 (一部中2階)	1,547.94	26 (8)
				総計	1,407 (338)

※ 統計数値は、平成22年3月31日現在または平成21年度年間の数値。

※ 閲覧席の（ ）内は児童席数で内数。



\*総貸出冊数＝貸出冊数＋貸出延長冊数

図書館資料		総貸出冊数	貸出利用者数	入館者数	開館日数	併設施設	館名
図書	定期刊行物						
冊	種	冊	人	人	日		
1,575,589	2,441	1,310,251	421,610	1,379,926	344	公共駐車場：108台（有料）、身障者用2台	中央
100,798	99	379,533	130,143	298,332	344	駐車場：身障者用1台	鶴見
135,106	101	523,350	161,285	354,353	344	老人福祉センター「うらしま荘」 駐車場：施設全体で21台、身障者用1台	神奈川
115,523	119	302,632	103,359	316,997	344	本牧地区センター、知的障害者通所更生施設「オリブ工房」 駐車場：身障者用2台	中
118,253	113	449,729	159,184	384,803	344	弘明寺公園プール、自転車駐輪場 駐車場：身障者用1台	南
113,924	126	529,420	176,206	510,266	344	駐車場：身障者用1台	港南
189,937	100	541,802	187,213	405,693	344	保土ヶ谷公会堂 駐車場：施設全体で5台、身障者用1台	保土ヶ谷
131,959	129	468,670	145,429	298,911	344	駐車場：地区センター等の周辺施設と合わせ32台（有料）、身障者用4台	旭
145,240	148	714,924	225,593	524,753	343	磯子区役所、磯子公会堂 区庁舎駐車場：施設全体で137台（有料）、身障者用2台	磯子
166,956	191	398,347	145,463	392,469	331	金沢地区センター 駐車場：施設全体で16台、身障者用1台	金沢
195,853	107	709,166	237,009	519,451	344	菊名地区センター 駐車場：なし	港北
124,997	93	735,393	232,440	461,755	344	老人福祉センター「緑ほのぼの荘」 十日市場地域ケアプラザ 駐車場：施設全体で8台、身障者用1台	緑
188,522	118	811,662	275,096	540,679	341	山内地区センター 駐車場：施設全体で12台、身障者用1台	山内
159,221	139	1,343,706	415,962	806,763	343	都筑区役所、都筑公会堂 区庁舎駐車場：施設全体で180台（有料）、身障者用5台	都筑
192,953	107	737,817	277,452	737,168	344	戸塚地区センター、戸塚公会堂 駐車場：施設全体で33台、身障者用1台	戸塚
119,377	97	614,071	199,232	413,217	344	駐車場：15台、身障者用1台	栄
141,032	111	572,908	171,787	320,657	344	駐車場：5台、身障者用3台	泉
107,445	95	405,685	124,523	246,599	344	駐車場：6台、身障者用2台	瀬谷
4,022,685	4,434	11,549,066	3,788,986	8,912,792	総計	※金沢図書館は、耐震補強等工事のため平成21年10月1日から平成22年4月1日まで休館し、仮設窓口で開館。	
移動図書館		172,493	37,865				
行政サービスコーナー		189,001	104,859	※行政サービスコーナー、地区センター（青葉区） 図書取次サービス事業による貸出。			
地区センター（青葉区）		92,383	48,915				
総計(図書取次サービス事業を含む)		12,002,943	3,980,625				

## 5 平成21年度 横浜市立図書館の目標と振り返り

平成21年度に中央図書館と17の地域図書館が目標として進めた事業の内容等と評価は次のとおりです。

基本目標：市民の課題解決や暮らしに役立つ情報を提供し、積極的な図書館サービスを提供します

### 目標1 利用者にとって、より便利で快適な図書館を目指します。

項目	具体的取組(何を、いつまで)	達成状況(平成22年3月31日現在)	指標達成値
1-1 安全で快適な 環境づくり  評価 B	①利用者へのあいさつ・声かけを励行し、親切・ていねいな対応に努めます。(全館、通年)	職員の打ち合わせ等の中での確認や、対応研修を行うことで親切・ていねいな対応に努めました。	入館者数 8,912,792人 (98.4%)  総図書 貸出冊数 12,002,943冊 (101.1%)  インターネットからの予約冊数 2,222,689冊 (110.9%)
	②館内のレイアウトやサイン等を見直し、わかりやすいフロアや資料を探しやすい書架になるように努めます。(中央 12月、一部の地域図書館)	求めている資料が探しやすくなるように、資料の配架位置の館内レイアウト変更や案内表示を整えました。(中央、一部の地域館)中央図書館で資料数が多い分野については、資料を探しやすいように資料分類の細分化を行いました。(中央、3月)	
	③金沢図書館の耐震補強等工事を実施・完了します。(金沢 10~3月)	耐震補強等工事が年度末に終了し、22年4月2日に再開館します。耐震性の向上を図るほか、書架を増設しトイレのオストメイト化を実現しました。	
	④ホームページでの予約・貸出状況確認においてシングルサインオン*を開始します。(全館)(新規) *ユーザーが一度ログインするだけで、許可されているすべての機能が利用できるようにする仕組み。	シングルサインオンを7月から開始し、一度のログインで予約や貸出状況の確認をできるようにしました。	
	⑤館内における事故や盗難の防止に努めます。(全館 通年)	全館で館内の巡回を強化し、声かけや掲示により注意喚起を行っています。一部の地域館では防犯カメラを設置しています。	
	⑥市民からの提案等を、図書館サービスの向上に活かすように努めます。	「市民からの提案」や、電子メールでの投稿及び各図書館に設置した「意見箱」への投稿などにより、市民からの意見・要望を広く受け付けています。ご意見を受けて、ホームページの改善などのサービス向上に努めました。	
1-2 身近な公共施設での図書の貸出・返却の試行  評価 C	①行政サービスコーナーや地区センター、駅返却ポストなどでの図書の貸出・返却サービスを区役所と連携し、試行的に実施します(図書取次サービス)。	青葉区、旭区、戸塚区、緑区と連携し、図書取次サービスを試行実施しました。	
	②新たに金沢区役所と連携し、京急線・金沢文庫駅に返却ポストを設置し、図書返却サービスを円滑に運用します。(通年)(新規)また、図書取次サービスの方針を策定・整理します。	金沢区と連携し、6月1日より金沢文庫駅構内に返却ポストを設置しました。	

### 取組の評価について

評価は、図書館の内部評価です。( )内は、前年度比です。

評価	内容
A	優れた取組があり、目標を大きく上回る成果があった。
B	目標どおり取組を実施し、目標を上回る成果があった。
C	目標どおり取組を実施し、一定の成果を上げた。
D	目標どおりの取組ができなかったため、十分な成果を上げることができなかった。
E	実施できていない。課題の整理、計画の見直しが必要である。

目標2 市民の調査研究を支援するとともに、図書館からの情報発信に努めます

項目	具体的取組(何を、いつまで)	達成状況(平成22年3月31日現在)	指標達成値
2-1 市民への 広報の充実  評価 A	①図書館ホームページのコンテンツの充実、分かりやすいホームページ作りに努めます。(通年)  ②図書館情報紙「@Lib」などを通し、図書館情報の発信に努めます。(通年)  ③広報よこはま区版で図書館情報を提供します。(一部の地域図書館、通年)	レファレンス事例集の更新やさまざまな調査のミカタ(調べものに役立つ資料・情報)を掲載し、図書館ホームページの充実を図りました。(通年) 特に郷土に関する基本図書や雑誌記事についてキーワード検索ができるページを新設しました。(3月) 図書館情報紙「@Lib」を毎月発行し、図書館情報の発信に努めました。また記者発表(42件)、マスコミやミニコミ等での掲載(198件)などを通じ、積極的な情報提供に努めました。 広報よこはまの区版に図書館からのお知らせやイベント情報を掲載するほかに、一部の地域図書館では本の紹介も行うなど図書館情報の発信に努めました。	ホームページ アクセス数 8,152,936件 (127.6%)  蔵書検索ページ アクセス数 11,904,715件 (185.5%)
2-2 図書館未利用者への 働きかけ  評価 B	新規登録者を増やすように努めます。(全館、通年) まだ市立図書館を利用していない市民への登録・利用の働きかけに努めます。	図書館の登録を促すため、区役所窓口でのPR表示の設置、地元町内会への回覧、図書館内外での行事での積極的なPRなど様々な試みを行いました(一部の図書館)。これらのさまざまな取組の結果、新規登録者が昨年度と比べ約1.5%増加しました。	新規登録者数 84,608人 (101.5%)
2-3 企画事業の 実施  評価 B	①開港150周年にあわせた所蔵資料の展示や講演会等を行います。(全館、通年)(新規)  ②市内の大学と連携した市民向け講座を開催し、図書館は情報検索をテーマとした講座を担当します。(中央、9~11月)  ③地域と連携したイベント・展示等を開催します。(全館 通年)  ④夏期子ども向け事業や読書週間事業を全館的に実施・広報することでより効果的な事業を実施します。(全館、7月・10~11月)	図書館で所蔵している資料を活用し「ヨコハマ DEKIGOTO展 -開港から150年間の事件簿-」、「横浜の150年 -開港150周年記念連続講演会-」(中央)、「4区の大変貌(チェンジ!)展 横浜市編入70年の歴史」(港北・都筑・緑・山内)など、地域と連携した展示を行いました。また市民参加型事業「ヨコハマの子どもが選んだ150冊」には、夏休みに子どもたちからの「みんなに読んでもらいたい本」が2,620通が寄せられ、その結果を読書週間に市立図書館17館で発表・展示しました。図書館の開港150周年事業は全体で約5.7万人の市民に参加していただきました。 大学・都市パートナーシップ協議会、都市経営局と連携し、「よこはま大学リレー講座」全20講座を中央図書館で開催し、1,249人の参加者がありました。情報検索をテーマとした講座を横浜市中央図書館司書が担当しました。(中央、9~11月) 区役所等の行政機関や地元の団体・学校・ボランティア等と連携し、行事・展示など実施しました。(13館) 夏期に「としょかんで、夏休み わくわくイベント2009」というキャッチフレーズで、子ども向けの企画事業を全館で実施し、広報しました。また、読書週間は「本を手にかき歩こう」というキャッチフレーズで、読書フェスティバルを中央図書館で開催するなど全館でさまざまな事業を実施し、広報をしました。	開港150周年 記念の企画 事業入場者数 約57,000人 (目標40,000 人)

<p>2-4 課題解決に 役立つ 情報の収集・ 提供と 市民の調査 研究支援</p> <p>評価 B</p>	<p>①市民の調査研究支援のためにレファレンス*の推進に努めます。(全館、通年)</p> <p>*利用者の調べものや資料の相談などに対し、必要とする図書館資料の紹介や提供、情報入手の手助けを行うこと。</p>	<p>Eメールでのレファレンスを引き続き進め、1年間に1,439件の相談を受けました。(前年度比22.5%増 前年度1,175件) 国立国会図書館協同データベースを利用しレファレンス事例の提供を行い、多数のアクセスがあり、国立国会図書館長からお礼状をいただきました。(11月～)</p>	<p>レファレンス 受付件数 216,424件 (106.7%)</p>
	<p>②目録やパスファインダー*を作成、提供します。(中央、通年)</p> <p>*ある特定のトピックに関する資料や情報を収集する手順を簡便にまとめたもの。</p>	<p>「新型インフルエンザA(H1N1)を調べる」「天文現象を調べる(日食)」「教科書を探す」「幕末・明治の新聞記事を調べる」等のパスファインダーや「自殺について考える」「地球温暖化を考える2009」等のテーマリスト及び目録の作成を行いました。(作成数19)このほか、企画事業に合わせて、開港から150年間のできごと、事件・事故をまとめた「ヨコハマDEKIGOTO資料集」を作成し発行しました。</p>	
	<p>③医療情報、ビジネス資料、外国語本、法情報の各コーナーの資料の充実に努めます。(中央、通年)</p>	<p>新刊を随時、購入・追加するとともに各コーナーの案内チラシを改訂し、関係部署、関係団体及び施設にチラシを配付しました。また「交換図書で知る姉妹都市バンクーバー」展を開催し、寄贈図書や外国語資料の展示をしました。また、医療情報、ビジネス資料、法情報等のコーナーの活動が評価され、文部科学省の「図書館海援隊」プロジェクトに参加し、課題解決に役立つ情報、資料を提供しました。(2月)</p>	
	<p>④課題解決に役立つホームページリンク集を充実させていきます。(中央、通年)</p>	<p>「法情報コーナー テーマ別情報案内」など、暮らしや仕事の中での困りごとの解決に役立つ関連機関のサイトや情報のリンク集をテーマ別に作成しました。</p>	
<p>2-5 地域の 情報拠点化 の推進</p> <p>評価 C</p>	<p>地域情報の収集・発信に努めます。(全館、通年)</p>	<p>郷土資料の蔵書数が全館で約2,500冊増加しました。</p>	
<p>2-6 行政への支援</p> <p>評価 C</p>	<p>市政の業務遂行に必要な資料・情報を提供することで、行政サービス向上のための支援を行います。(通年)</p>	<p>寄贈等により行政資料・地域資料を受入れ、利用に供しました。横浜市政の業務遂行に関しての相談は、1年間に1,375件の相談を受けました。(前年度比▲1.6% 前年度1,398件)</p>	<p>庁内レファレンス数 1,375件 (98.4%)</p>

### 目標3 「横浜市子ども読書活動推進計画」に基づき、子どもの読書活動の推進に努めます

項目	具体的取組(何を、いつまで)	達成状況(平成22年3月31日現在)	指標達成値
<p>3-1 児童サービスの 推進</p> <p>評価 C</p>	<p>①児童サービス2か年計画に基づき、年齢別読書プログラムを作成します。(新規)</p>	<p>「横浜国立図書館年齢別読書プログラム」を作成しました。(2月)</p>	
	<p>②児童サービス2か年計画に基づき、学校図書館の運営に関する支援計画を作成します。(全館、通年)(新規)</p>	<p>「横浜国立図書館学校支援事業 学校支援計画」を策定しました。(12月)</p>	

<p>3-2 家庭・地域 での 読書の支援</p> <p>評価 B</p>	<p>①幼児や親子等を対象としたおはなし会などを通じて、子どもの読書推進や図書館利用を促します。(全館、通年)</p>	<p>幼児や親子を対象とした定例おはなし会や「子ども読書の日」の期間や夏休み期間等での特別おはなし会や図書館体験などの行事を実施することで、子どもたちの読書活動推進や図書館利用を促しています。 また、各区福祉保健センターと連携し乳幼児健診時に全対象者に絵本紹介・図書館紹介パンフレットを配布するなどを行っています。</p>	<p>おはなし会等 事業の参加者 24,163人 (121.1%)</p>
	<p>②「子ども読書の日」にちなみ、子どもとその保護者等を対象に読書啓発の事業を実施します。(全館、4~6月)</p>	<p>全館で取り組む事業として、「読書スタンプマラソン」及び、展示会「読んでみようこんな本」を行ないました。読書スタンプマラソンではのべ10,569人の子どもに質問用紙を配布しました。他に、読書感想画展、特別おはなし会、読み聞かせ講座、児童書リサイクルフェアなど、各館で子どもの読書活動推進を目的とした様々な事業を実施し、子どもの読書活動推進の啓発を図りました。</p>	
	<p>③読書週間に、「読書フェスティバル」を開催する(中央図書館)ほか、さまざまな読書啓発の事業を実施します。(10~11月)</p>	<p>読書週間に中央図書館を会場として、市民と協働で「読書フェスティバル」を開催しました。(10~11月)</p>	
<p>3-3 学校教育及び 学校図書館へ の支援</p> <p>評価 C</p>	<p>①司書が「まち」とともに歩む読書活動推進校等に対しブックトーク、学校図書館の整備等に関する案内や助言を行います。(全館、通年)</p>	<p>司書が「まち」とともに歩む読書活動推進校等に対し、読書活動推進や学校図書館の整備等に関する案内や助言を積極的に行ないました。</p>	<p>教職員向け 貸出冊数 17,133冊 (112.9%)</p> <p>司書の講師 派遣回数 64回(-4回)</p>
	<p>②教職員向け貸出制度、学校向け図書館利用案内の普及に努めます。(全館、通年)</p>	<p>教職員が参加する研修会等において、積極的に図書館の利用案内に努めました。教職員貸出については、のべ719人の教職員に合計17,133冊を提供しました。</p>	
	<p>③司書教諭等学校図書館担当者・学校図書ボランティア向けの研修に講師として司書を派遣します。</p>	<p>司書教諭等学校図書館担当者・学校図書ボランティア向けの研修に64回、司書を派遣しました。</p>	
<p>3-4 読み聞かせ等 ボランティアの 養成・支援</p> <p>評価 C</p>	<p>①読み聞かせ等ボランティア養成講座を実施すると共に、子どもの読書活動推進に関わるボランティアの研修会に司書を講師として派遣します。(中央、一部の地域図書館 通年)</p>	<p>横浜市立図書館読み聞かせ等ボランティア養成講座を3コース6講座を実施したほか、旭図書館ではおはなしボランティア養成講座を実施しました。また中央・神奈川・港南・瀬谷・鶴見・緑図書館が独自事業として、読み聞かせボランティア向けの講座を実施しました。緑・山内・都筑図書館では、3館合同の学校図書ボランティア講座の中で実施しました。</p>	<p>読み聞かせ等 ボランティア 養成講座の受 講者 784人 (98.0%)</p> <p>交流会 実施館数 13館 (+5館)</p>
	<p>②ボランティア交流会を実施します。(中央、一部の地域図書館 通年)</p>	<p>13館(中央・旭・泉・磯子・神奈川・港南・港北・瀬谷・都筑・戸塚・保土ヶ谷・緑・南)で14回実施しました。</p>	

#### 目標4 これからの図書館を視野においた取組を進めます

項目	具体的取組(何を、いつまで)	達成状況(平成22年3月31日現在)	指標達成値
<p>4-1 山内図書館への 指定管理者 制度の円滑な 導入</p> <p>評価 C</p>	<p>サービスの充実・向上と効率的な管理運営手法として、平成22年度から山内図書館へ指定管理者制度を導入するため、指定管理者の公募、指定、引継ぎ等を行い、円滑な移行を目指します。(通年)</p>	<p>山内図書館の指定管理者を公募、選考、指定しました。平成22年4月から山内図書館では指定管理者による運営が始まりました。</p>	
<p>4-2 図書館運営の 第三者評価の 検討</p> <p>評価 C</p>	<p>図書館の運営評価について、第三者評価を検討します。</p>	<p>第三者評価導入のための評価基準の基礎検討を実施しました。</p>	

<p>4-3 市民協働の 推進と ボランティア の養成・支援</p> <p>評価 A</p>	<p>①市民との意見交換や協働を行なうための仕組みづくりを、地域図書館においてモデル事業として実施します。(12月)(新規)</p>	<p>市民参加の仕組みづくりのための利用者会議等を5館(泉・港南・港北・都筑・戸塚)で実施しました。</p>	<p>市民の意見を反映した図書館運営の仕組みづくりを実現した館 5館</p> <p>修理等のボランティア養成講座の受講者 300人 (241.9%)</p>
	<p>②移動図書館、障害者支援、団体貸出の各事業において市民との協働を実践します。(中央、12月)</p>	<p>移動図書館事業は、金沢区の巡回場所「八景西」で市民との協働運営を開始しました。(4月)障害者支援事業では、横浜市音訳ボランティア連絡会と今後の協力体制を確認しました。団体貸出では子育て支援施設の登録が増え(8団体)、それぞれの団体の地域に開かれた活動を支援することができました。</p>	
	<p>③区役所、地域団体との共催、支援を通して市民協働を推進します。(全館、通年)</p>	<p>区の事業への参加、地域団体との協力による事業の実施等を通じて、市民との協働の推進を図りました。</p>	
	<p>④修理ボランティア等の養成講座を開催し、養成したボランティアによる活動の機会を提供します。(通年)</p>	<p>図書修理ボランティア養成講座を5館(中央・旭・保土ヶ谷・緑・南)で実施しました。修理ボランティアが継続的に活動している館は8館(中央・旭・磯子・鶴見・保土ヶ谷・緑・南・山内)になります。</p>	
<p>4-4 効率的な図書館運営と 財源確保</p> <p>評価 B</p>	<p>管理運営経費の節減に努めるとともに、広告事業等により自主財源の確保を図ります。(通年)</p>	<p>積極的に広告事業に取り組み、364万円(前年度約300万円)の財源を創出しました。管理運営経費については節減に努め、528万円(前年度約360万円)の節減を実現しました。また、中央図書館では広告事業を利用し経費の負担なしに、1階及び地下1階に番号案内板を導入しました。(4月)</p>	<p>歳入額 364万円 (+59万円)</p> <p>節減額 528万円 (+163万円)</p>
<p>4-5 多言語利用者 に対するサー ビスの充実</p> <p>評価 C</p>	<p>①多言語利用者に対して館内環境の配慮、PRに努めます。(通年)</p>	<p>多言語利用者にとって使いやすくなるよう書架を工夫しました。(中央、一部の地域館)また区民交流センターまつり(山内)や多言語利用者の多く住む地域の健康診断・団地まつり(泉)など図書館の外でPRを行いました。</p>	
	<p>②外国につながりをもつ子どもたちを対象に図書館見学会等を開催します。(中央、12月)</p>	<p>中国語を母語とする子どもたちの図書館見学会を実施しました。(中央)</p>	

## 目標5 その他

項目	具体的取組(何を、いつまで)	達成状況(平成22年3月31日現在)	指標達成値
<p>5-1 職員の 職務遂行能力 の向上</p> <p>評価 C</p>	<p>①求められている知識・技能を修得するための各種研修を実施するとともに、外部専門研修へ職員を派遣します。(全館 通年)</p>	<p>内部研修として、新採用職員フォローアップ研修・応対研修・マネジメント研修・郷土資料研修等を実施する他、神奈川県立図書館・神奈川県図書館協会・文部科学省等が主催する外部専門研修に職員を派遣し、職務遂行能力向上に努めました。</p>	
	<p>②AED(自動体外式除細動器)の、緊急時における対応力の向上に努めます。(全館 通年)</p>	<p>職員対象の救命・AED操作研修を引き続き実施しました。</p>	
	<p>③防災訓練を実施します。(年2回)</p>	<p>職員を対象とした防災訓練を各館で2回以上実施しました。(金沢図書館は耐震補強等工事のため除きます)</p>	



## 6 これからの図書館を視野においた取組

### (1) 指定管理者制度の導入

平成 21 年第 4 回市会定例会において山内図書館指定管理者の指定議案が可決され、平成 22 年 4 月から有隣堂グループによる山内図書館の管理運営を開始しました。

今後、山内図書館指定管理者に関する運営評価については、外部有識者で構成する評価委員会を発足し、第三者評価を行うこととなります。



山内図書館カウンター

### (2) 図書館運営について

これからの図書館においては、子どもの読書活動支援、地域連携、市民の調査支援等の様々な分野で、司書職員が専門性を発揮し、質の高い図書館サービスを提供していくことが求められています。

中央図書館サービス課では、貸出返却窓口・配架・物流処理・書庫出納等の業務を、調査資料課では、書誌データ入力作業について、平成 22 年 4 月から業務委託を導入しました。

このことにより、これまで司書職員が担当していた業務の一部（特に専門的な知識や技術を必要としない業務）について効率化が図られ、資料案内、地域図書館の学校連携事業等の支援業務など、中央図書館の司書が、本来果たすべき専門的業務に専念できる体制が整いました。



中央図書館1階ヘルプデスク

### (3) 協働の仕組みづくり

平成 19 年 8 月にまとめられた「横浜市立図書館のあり方懇談会報告書」により、市民力の活用や市民の意見が反映・実現される仕組みづくりが提言されています。



修理ボランティア講座の様子

これを受けて、平成 21 年度には一部の地域図書館で利用者会議等を実施しました。また、中央図書館サービス課、一部の地域図書館では、ボランティアの運営参加も実施しました。

平成 22 年度は、地域図書館における市民参加の仕組みづくりの全館展開を進めることにより、利用者会議や既存のボランティア組織を活かした緩やかな運営参加の組織づくりなど、協働の仕組みづくりを進めます。

## 7 平成 21 年度 事業のまとめ

### (1) 利用者にとって、より便利で快適な図書館を目指します

#### ア 身近な公共施設での図書の貸出・返却取次の試行(図書取次サービス試行事業)

区役所連携事業として平成 17 年 12 月に開始した図書の貸出・返却取次サービスを、引き続き試行実施しています。平成 21 年 6 月からは新たに金沢区役所と連携し、京急線・金沢文庫駅に返却ポストを設置、図書返却サービスを開始しました。

#### 【平成 21 年度利用実績】

区	場 所	実施内容	延利用数		
			利用者(人)	貸出(冊)	返却(冊)
旭	二俣川駅(相鉄線) 行政サービスコーナー	貸出・返却	36,004	57,255	86,966
戸塚	東戸塚駅(JR線) 行政サービスコーナー	貸出・返却	68,855	111,479	136,882
緑	長津田駅(JR線・東急線)	返却ポスト			23,675
金沢	金沢文庫駅(京急線・6月～)	返却ポスト			45,565
青葉	美しが丘西地区センター	貸出・返却	7,415	12,068	14,171
	大場みずずが丘地区センター	貸出・返却	4,343	7,236	7,450
	奈良地区センター	貸出・返却	8,632	14,526	18,627
	藤が丘地区センター	貸出・返却	11,806	20,173	17,835
	若草台地区センター	貸出・返却	9,141	15,072	13,743
	田奈ステーション (区民交流センター内)	貸出・返却	7,578	12,883	11,342
	市が尾駅(東急線) 青葉台駅(東急線) たまプラーザ駅(東急線)	返却ポスト			177,725
図書取次サービス事業総計			153,774	250,692	553,981

※緑区・長津田駅の図書返却ボックス運営事業は、緑区の方針により平成 22 年 3 月 31 日をもって停止しました。

#### イ 利用者の要望の把握(広聴事業)

平成 21 年度に「市民からの提案」などに寄せられた図書館に関する意見・提案は 434 件でした。主な内容は、件数の多い順に、施設に関すること(67 件)、図書の予約に関すること(52 件)、地区センターとの連携・返却ポスト増設などサービスポイントの拡大(48 件)、職員に関すること(41 件)となっています。

項 目	内 容	件数	主な意見・要望等
図書館運営に関すること	施設に関すること	67	駐車場の整備・管理、閲覧席の増設
	サービスポイント	48	地区センター等での図書取次の拡大
	ホームページ	30	ホームページの改善
	図書館建設・充実	29	図書館の新設整備
	その他	59	開館日・開館時間の拡大
図書館サービスに関すること	図書の予約	52	予約冊数制限の緩和
	貸出・返却	27	借りた図書の履歴表示
蔵書に関すること	蔵書充実・資料収集	28	学術書などの充実
	資料管理・書架管理	24	汚破損図書の確認・修理
職員に関すること	市民応対	41	窓口や電話での応対の改善
その他	利用者マナー	11	マナーが悪い利用者への対応の改善
	その他	18	コピー料金の値下げ
合 計		434	

## ウ シングルサインオン\*開始

平成 21 年 7 月に図書館情報システムを改修し、図書館ホームページ内の蔵書検索において一度のログインで予約や貸出延長の確認をできるようにしました。

\*ユーザーが一度ログインするだけで、許可されているすべての機能が利用できるようにする仕組み。

## (2) 市民の調査研究を支援するとともに、図書館からの情報発信に努めます

### ア 図書館ホームページの充実

#### 郷土資料の検索手段を充実させました。

平成 22 年 3 月に「横浜の郷土資料を探す」「横浜の郷土雑誌記事を探す」を開設しました。横浜に関する情報を効率的に検索する手段を整え、キーワード検索も可能な郷土の調べ物に便利なツールとして作成しました。

「横浜の郷土資料を探す」では、『横浜市史』や、約 100 冊の各区誌史を始めとする横浜を知るための基本的な図書から目次等の詳細な情報を収録しました。「横浜の郷土雑誌記事を探す」は基本的な雑誌の目次を収録、さらに出版者へのリンクを設定しました。



横浜の郷土雑誌記事を探す

#### キッズページのコンテンツの充実に努めました。

横浜開港 150 周年を契機に、子どもが郷土である横浜に興味を持ち、自ら調べる力をつけるためのツールとして小学生向けパスファインダー\*「横浜探偵団」を第 4 弾まで発行し、キッズページに掲載しました。学校等で横浜について調べるときによく聞かれるテーマを選び、調べ方も分かるように紹介しています。印刷して学校等で配布できるよう、PDF 版も掲載しています。



横浜探偵団(キッズページ)

また、子どもが本を選ぶときの参考になるように、子どもが興味を持ちそうなテーマや日常によく聞かれるテーマの本を集め、テーマ別の本のリストを掲載しました。子どもの年齢にあった本を探しやすいように、グレードを分けて紹介しています。

\*ある特定のトピックに関する資料や情報を収集する手順を簡便にまとめたもの。

#### ■よこはまについての本をさがす「横浜探偵団」

第 1 弾	～鉄道のはじまり～
第 2 弾	～横浜の歴史～
第 3 弾	～横浜の新田～
第 4 弾	～横浜まちたんけん～

#### ■テーマでさがす

こわい本
おいしいものの本
はじめてのものがたり
犯人をさがせ！

#### 【図書館ホームページ アクセス件数】

(件)

	平成 17 年度	平成 18 年度	平成 19 年度	平成 20 年度	平成 21 年度
図書館ホームページ	3, 428, 155	5, 033, 996	5, 983, 939	6, 387, 885	8, 152, 936
図書館蔵書検索ページ(検索回数)	3, 910, 981	5, 882, 168	6, 734, 980	7, 865, 861	8, 800, 644

## イ 広報活動

図書館情報紙「@Lib」を毎月発行し、図書館情報の発信に努めました。また、記者発表などを通じ、積極的な情報提供に努めました。

記者発表件数は 43 件、新聞・ミニコミ誌・ラジオ等のメディアで報道された件数は 200 件（企画運営課掌握分）でした。

## ウ 企画事業の実施（詳細は、「10 利用状況(9) 企画事業、その他の事業」P44 参照）

### (ア) 横浜開港 150 周年記念事業の実施

横浜開港と地域の歴史に根ざしたイベントを開催しました。

「港の 150 年、この地の 150 年」（4 月 1 日～6 月 30 日）と題し、各館で横浜開港 150 周年記念事業を実施しました。中央図書館では、開港から 150 年間の出来事・事件を振り返る「ヨコハマ DEKIGOTO 展」、港北・緑・山内・都筑図書館では、北部 4 区（港北・緑・青葉・都筑）の横浜市編入 70 年の歴史をたどる「4 区のチェンジ！大変貌展」などを実施しました。チラシには「市立図書館オリジナルブックカバー」の引換券を付け、未利用者を視野に入れた広報活動を行い、期間中 2,395 枚の引き換えがありました。



「ヨコハマ DEKIGOTO 展」(中央図書館)



小学生から「みんなによんでもらいたい本」を募集しました。

夏休み（7 月 18 日～8 月 31 日）には小学生から「みんなによんでもらいたい本」を募集、2,620 通の応募がありました。その結果は読書週間中（10 月 27 日～11 月 9 日）に「ヨコハマの子どもが選んだ 150 冊」として発表、全館で図書展示及び子どもたちの紹介文を掲載した冊子の配布を行いました。

### (イ) 統一キャンペーンの実施

夏休み及び秋の読書週間に全館で時期を合わせて行事を企画・実施するとともに統一的な広報に取り組みました。

未利用者を視野においた PR をするための統一キャンペーンも 2 年目となりました。夏休みは、子どもたちを対象に「としょかんで、夏休み！わくわくイベント 2009」（7 月 18 日～8 月 31 日）を、秋の読書週間には「本を手に秋を歩こう」（10 月 27 日～11 月 9 日）と冠し、読書フェスティバル（中央図書館：11 月 8、9 日）や郷土・地域に関する資料展などを実施しました。

### (ウ) その他の事業

図書館マスコットがぞくぞく誕生しました。





開館記念周年事業や図書館資料を活用した事業などを行いました。

鶴見図書館（開館 30 周年）、中図書館（開館 20 周年）で記念事業を実施しました。

また、「生誕 100 年を迎えた作家たち」展（中央図書館）、冬季オリンピック（バンクーバー開催）に合わせ、横浜市の姉妹都市バンクーバーの紹介を行った「交換図書で知る友好都市・バンクーバー展」（中央図書館）など図書館ならではの企画の実施に努めました。



開港 150 周年・中図書館開館 20 周年記念講演会  
「開国・横浜の開港と本牧」(中図書館)



「ヨコハマ・想い出の正月」展(中央図書館)

事業の実施にあたり、区役所や地域団体との連携をすすめました。

図書館は地域の一員として、区役所や地域の機関・団体と連携をすすめています。また、地域のイベントや講座に対し、資料提供や講師派遣を行っています。



磯子区役所「健康づくりフェスタ」に協賛。図書館に1週間前から健康情報コーナーを設け、PRの役割も果たしました。(磯子図書館)



西区区民まつりで「にし・ク・イズ」実施(中央図書館)



つるみ子育て個育ちフォーラムへブース出展(鶴見図書館)

## エ 市民の調査研究への支援

レファレンス\*サービスの充実に努めました。(Eメールレファレンス・「調査のミカタ」シリーズ)

図書館では、カウンターや電話、Eメールで毎日多くの方から問い合わせや相談を受け、必要な図書や情報を探し出すお手伝いをしています。

図書館に寄せられた質問の中から、ほかの方が調べる際にも参考となりそうな事例を「レファレンス事例集」として図書館ホームページに掲載しています。また、平成 21 年 11 月から、国立国会図書館「レファレンス協同データベース」(国立国会図書館が全国の公共図書館等と協同で構築しているデータベース)に提供した事例を、新たに「レファレンス事例集」から検索できるようにしました。平成 21 年は事例提供数が 950 点、アクセス数が 12,965 件に及び、国立国会図書館から「御礼状」をいただきました。

平成 18 年度から、中央図書館の司書が日々の業務の中で蓄積した、特定テーマに関する調べものに役立つ資料や調べ方の手順を「調査のミカタ」シリーズとして紹介しています。あわせて、平成 21 年 11 月からホームページ上に「調査のミカタ」を新設し、コンテンツを充実させるなど、課題解決のための情報提供に努めています。

\*利用者の調べものや資料の相談などに対し、必要とする図書館資料の紹介や提供、情報入手の手助けを行うこと。

「調査のミカタ」シリーズ (平成 21 年度発行/改訂分)

■パスファインダー (調べ方のヒント)

系図を調べる
病気を調べる
新型インフルエンザを調べる
天文現象(日食)を調べる
教科書をさがす
J I S 規格を探す
幕末・明治の新聞記事を探す
パパママのための中央図書館入門

■テーマリスト (テーマに即した資料紹介)

認知症について知る
地球温暖化を考える 2009
自殺について考える
■所蔵目録
マイクロフィルム目録
『闘病記』をご存知ですか?
教科書目録 小・中・高・特別支援
広報よこはま所蔵一覧
横浜の学校を調べる
横浜市内旧制中学・高校・専門学校 校名変遷(戦前創始編)



「御礼状」(中央図書館)

国立国会図書館からいただきました。

「図書館海援隊」に参加しました。

中央図書館では、「図書館海援隊」プロジェクト(平成 22 年 1 月～。文部科学省の呼びかけにより、課題解決支援サービスの一環として、貧困・困窮者に対する支援を実施している有志の図書館が集まったプロジェクト)に平成 22 年 2 月から参加しました。3 月には、企画展示「みんなで支える認知症 予防と理解のために」、「連続講座 暮らしを守る法律」などを関連機関と連携し行いました。このほか、レファレンスカウンターでの相談だけでなく、図書館ホームページで、「暮らしや仕事に関する困りごとの解決に役立つ関連機関へのリンク集」を掲載するなど積極的な取組みを行っています。

文部科学省ホームページ「図書館・公民館海援隊プロジェクト」

[http://www.mext.go.jp/a\\_menu/shougai/kaientai/1288450.htm](http://www.mext.go.jp/a_menu/shougai/kaientai/1288450.htm)



中央図書館4階 医療情報コーナー

平成 18 年 12 月のコーナー開設以来、医療や健康に関する最新の情報を提供しています。



中央図書館4階 法情報コーナー

平成 20 年 12 月のコーナー開設以来、生活や仕事など身近なことにまつわる法律について最新の情報を提供しています。また、法テラスなどの関連機関と連携し、相談機関等の各種パンフレットを配布しています。

**オ 行政への支援(庁内情報拠点化事業)**

引き続き、市役所各部署を対象に、日常業務や新たな事業の企画立案等のために必要な情報に関するレファレンスや、資料提供などを行いました。

平成 11 年度に開始した庁内情報拠点化事業は、図書館による行政支援サービスとして、全国的にも先駆的な事業です。市役所内部での図書館に対する認識を高め、図書館施策の充実につ



なげることなどを目的として実施しています。

市役所が行っている市民サービスを図書館が支援することは、市民に対する間接的な図書館サービスの提供であると位置づけています。

平成 21 年度の特色ある取組みとして、都市経営局政策支援センターのオープンにあたり、図書資料約 800 冊の目録を整備するとともに、図書の背に貼付するラベルを作成しました。

【庁内情報拠点化事業利用実績】

区分	業務用資料貸出 (冊)		レファレンス受付 (件)		ブックリスト作成 (件)	
	対象区局数	利用実績	対象区局数	利用実績	対象区局数	利用実績
平成15年度	38	1,242	38	287	2	2
16	38	1,299	38	255	2	2
17	41	1,322	43	268	1	1
18	34	842	29	230	1	2
19	37	1,525	36	280	1	1
20	37	1,308	31	403	1	1
21	36	1,534	35	304	1	2

※平成 18 年度に主管課を企画運営課から調査資料課へ移管。受付・統計方法に変更あり。

【ブックリスト作成実績】

リスト名	提供年度	提供対象局
児童虐待関連文献リスト、児童虐待を考える 100 冊	平成 9 年度	衛生局・福祉局
自治の風景	平成 10～12 年度	総務局
地球温暖化を考える	平成 10 年度	環境保全局
初めて出会う絵本のリスト わくわく見つけた！	平成 14 年度	衛生局
先輩係長が選んだ「新任係長に薦めるこの 1 冊」	平成 14～19、21 年度	行政運営調整局
横浜市議員ブックガイド	平成 11、15 年度	市会事務局
ヨコハマは G30～環境問題に関する映像等資料	平成 16 年度	資源循環局
新採用職員向けミニブックリスト	平成 18 年度	行政運営調整局
新聞記事クリッピングのノウハウ・入門編	平成 18～21 年度	行政運営調整局
メンターになったら読む本・入門編	平成 20 年度	行政運営調整局

※局名は提供年度当時の名称

(3) 「横浜市子ども読書活動推進計画」に基づき、子どもの読書活動の推進に努めます

ア 子どもの読書活動推進 (詳細は、「10 利用状況(9)企画事業、その他の事業」P44 参照)

「横浜市立図書館年齢別読書プログラム」を策定しました。

平成 20 年度に策定した「横浜市立図書館児童サービスの基本的考え方」及び「横浜市立図書館児童サービス 2 か年計画」を受け、横浜市の全ての子どもの読書活動を段階的・効果的に推進するために、「横浜市立図書館年齢別読書プログラム」を策定しました。本プログラムで規定する読書プログラムは、市立図書館児童サービスの基本的プログラムとして、各館で

実施できるよう「2か年計画」及びその後継計画で順次整備、実施します。

子ども読書の日（4月23日）を中心とした子どもの読書活動啓発のための取組

3年目を迎えた“読書スタンプマラソン”や図書館ホームページ「今月のおすすめ本」で紹介している図書の展示を全館で実施したほか、中央図書館では第20回読書感想画コンクールの横浜地区入賞作品（小中学生）の展示会を行いました。

そのほかにも特別おはなし会や子どもの本の相談を気軽にお受けする「えほんコンシェルジュ」（都筑図書館）など、各図書館でさまざまな取組みを行いました。

**イ ボランティアへの支援**

学校及び地域で活動するボランティア養成講座を実施しました。

小学校における読み聞かせボランティアの参加が進み、その養成・研修についての要望が図書館へ寄せられています。平成21年度は全館的に取り組む、絵本の読み聞かせとストーリーテリングの連続講座「おはなしボランティア講座」を6館（中央・神奈川・磯子・山内・栄・泉）で実施しました。この講座は、外部講師による講義に加えて、司書が実習指導や関連資料紹介を行い、好評を得ています。この講座のほかに、地域図書館が独自に行う講座を7館で開催しました。

図書館で活動するボランティア向け養成講座を開催しました。

5館（中央・南・保土ヶ谷・旭・緑）で、おはなし会や修理を行うボランティアを募集し、養成講座を開催しました。

**ウ 学校への支援(学校連携事業)**

「横浜市立図書館学校連携事業 学校支援計画」を策定しました。

平成20年度に策定した「横浜市立図書館児童サービスの基本的考え方」及び横浜市立図書館児童サービス2か年計画」を受け、子どもに身近な読書環境の整備と学校教育への協力を目的に「横浜市立図書館学校連携事業 学校連携計画」をまとめました。学校連携事業のすべての活動を、学校図書館の充実につなげるという意識に基づき、平成27年までの事業を規定しました。

平成21年度は、平成20年度に引き続き、教職員向け貸出や研修会への司書の講師派遣などの実績が増えました。

【平成21年度実績】

( )内は平成20年度実績

実施内容	延実施回数	延利用人数又は冊数
図書館見学	183回 (215回)	6,930人 (6,992人)
図書館来館（おはなし会・ブックトーク等）	22回 (22回)	776人 (1,111人)
学校訪問（おはなし会・ブックトーク等）	127回 (149回)	7,361人 (8,980人)
職業体験学習・職業インタビュー	163回 (166回)	538人 (597人)
調べ学習	40回 (36回)	893人 (784人)
その他（講習・レファレンス等）	299回 (160回)	3,140人 (2,198人)
教職員向け貸出	719回 (673回)	17,133冊 (15,182冊)

#### (4) その他のトピックス

##### ア 広告事業

広告料収入等を積極的に活用し、経費節減に努めました。

平成 21 年度の図書館ホームページのバナー広告は、広告料を値下げした効果もあり、過去 5 年間で最も多い広告料収入（約 200 万円）となりました。また、大学案内パンフレットラックは、設置図書館が 1 館増え、14 館になりました。

中央図書館では、1 階カウンターでの書庫資料の請求待ち札番号及び地下 1 階音楽映像ライブラリー視聴席の順番待ち番号の案内を表示する、広告映像付きの電子番号案内表示板を平成 21 年 4 月 1 日から設置しました。図書館が独自にリースした場合に比べて、年間 150 万円以上の節減効果があります。

横浜市立図書館では、引き続き広告事業等により自主財源の確保に努めるとともに、管理運営経費の節減に積極的に取り組んでまいります。



電子番号案内表示板  
(中央図書館1階カウンター)

##### イ 移動図書館

移動図書館事業において市民協働を開始しました。

平成 21 年 4 月から、金沢区大川の「八景西」駐車場で、市民協働による移動図書館事業を開始しました。地域の市民ボランティアが、会場の設営や図書の返却、子どもたちへの絵本の読み聞かせなどの活動を行っています。

移動図書館車を譲渡しました。

平成 18 年度から使用しなくなった移動図書館車（はまかぜ 2 号）を、平成 21 年 10 月に山形県高島町に譲渡しました。高島町では、移動図書館車の愛称を友好の記念に「はまかぜ」とし、町内の学校や公民館に巡回させています。



「八景西」駐車場



感謝状贈呈式  
(中央図書館子どもの本のコーナー)

##### ウ その他

幼稚園協会より児童書の寄贈を受けました。

平成 21 年 5 月、社団法人横浜市幼稚園協会から、横浜開港 150 周年を記念して、横浜市立図書館 18 館に児童書を寄贈したいとお申し出を受けました。幼稚園の先生方が推薦する児童書リストの中から、各図書館が希望するものを選び、150 冊ずつ合計 449 タイトル、2,700 冊の児童書を寄贈していただきました。

9 月には、寄贈された児童書の展示を全館で行いました。また、中央図書館での展示初日には、幼稚園協会の方にお越しいただき、感謝状の贈呈を行いました。

(5) 関連記事

『タウンニュース（青葉区版）』2009年（平成21年）12月17日（木）

図書館運営について

（著作権保護のため、新聞記事のホームページへの掲載は行っていません。）

司書による資料紹介について

（著作権保護のため、雑誌記事のホームページへの掲載は行っていません。）

『PHP文蔵』  
2009年（平成21年）9月号

『タウンニュース（神奈川区版）』2009年（平成21年）5月6日（水）

（社）横浜市幼稚園協会からの児童書の寄贈について  
（著作権保護のため、新聞記事のホームページへの掲載は行っていません。）

『産経新聞』

2010年（平成22年）2月12日（金）

企画事業（一般向けイベント）について  
（著作権保護のため、新聞記事のホームページへの掲載は行っていません。）

『タウンニュース（緑区版）』2009年（平成21年）9月25日（金）

企画事業（一般向け資料展示）について  
（著作権保護のため、新聞記事のホームページへの掲載は行っていません。）

『朝日新聞』2010年（平成22年）2月14日（日）

企画事業（一般向け企画展示）について

（著作権保護のため、新聞記事のホームページへの掲載は行っていません。）

『神奈川新聞』2009年（平成21年）12月4日（金）

企画事業（一般向け企画展示）について

（著作権保護のため、新聞記事のホームページへの掲載は行っていません。）



『神奈川新聞』2009年（平成21年）7月25日（土）

企画事業（一般向け企画展示）について

（著作権保護のため、新聞記事のホームページへの掲載は行っていません。）

『神奈川新聞』2010年（平成22年）2月2日（火）

企画事業（一般向け企画展示）について

（著作権保護のため、新聞記事のホームページへの掲載は行っていません。）

『神奈川新聞』2010年（平成22年）3月4日（木）

『神奈川新聞』

2009年（平成21年）11月3日（火）

企画事業（一般向けイベント）について  
（著作権保護のため、新聞記事のホームページへの掲載は行っていません。）

企画事業（一般向けイベント）について  
（著作権保護のため、新聞記事のホームページへの掲載は行っていません。）

『毎日新聞』2009年（平成21年）7月10日（金）

企画事業（一般向けイベント）について  
（著作権保護のため、新聞記事のホームページへの掲載は行っていません。）

## 8 平成 22 年度 横浜市立図書館の予算と目標

### (1) 予算

今年度も、市立図書館 18 館の効率的な運営に努めるとともに、市民の課題解決や暮らしに役立つ情報の提供など、図書館サービスの充実を図ります。

#### 【平成 22 年度 図書館の運営】

(単位：千円)

下段 ( ) 内は平成 21 年度予算額

中央図書館運営費 中央図書館の施設管理・運営、広報、研修等 図書館情報システムの運用	717,076 (734,818)
地域図書館運営費 地域図書館 16 館の施設管理・運営等	218,390 (259,685)
調査資料事業費 図書館資料の収集・整理 図書館資料を管理するための書誌データの作成 利用者の調査研究支援等	242,502 (265,140)
中央図書館利用者サービス事業費 中央図書館における資料の貸出・閲覧等の利用者へのサービス事業	99,190 (101,520)
移動図書館事業費 移動図書館（はまかぜ号）の維持管理・運営等	2,390 (2,597)
障害者支援事業費 対面朗読、個別録音テープ吹込み等の障害者への支援事業	6,964 (7,555)
図書取次サービス事業費 図書館資料の貸出・返却等の図書取次サービス事業	4,130 (2,142)
市立図書館のあり方検討事業費 市立図書館の管理運営及びサービスに関する調査検討	625 (1,000)
出合い・ふれあい・読書事業費 「国際読書年」として、個性ある図書館づくりを推進し、地域の力を高めていく企画の実施	2,456 (2,275)
山内図書館指定管理事業費 山内図書館へ指定管理者制度を導入し、平成 22 年 4 月 1 日～平成 27 年 3 月 31 日の 5 か年間の管理運営を指定管理者に委任	171,611 (0)
合 計	1,465,334 (1,376,732)

※ 調査資料事業費は、平成 21 年度の資料収集事業費及び調査研究支援サービス費を統合

※ 出合い・ふれあい・読書事業費は、平成 21 年度の自主企画事業費及び市立図書館開港 150 周年関連事業費を統合

※ 山内図書館指定管理事業費は平成 22 年度からの新規事業

(2) 平成22年度 横浜市立図書館の目標

この目標は、中央図書館と17の地域図書館が進める事業の内容と取組姿勢について取りまとめたものです。

基本目標：

市民の課題解決や暮らしに役立つ情報を提供し、積極的な図書館サービスを展開します

全体目標		市立図書館の具体的取組	参考指標
<b>目標1</b> 市民が必要とする資料・情報を収集します		<ul style="list-style-type: none"> <li>●市立図書館全体の資料の保存と活用のあり方を見直し、図書館資料の収集、保存、廃棄基準について再検討します。(通年)</li> <li>●蔵書構成を見直し、欠本補充等により基本図書を整備します。(通年)</li> <li>●地域図書館へオンラインデータベースを導入します。(地域図書館、5月)</li> <li>●資料寄贈の仕組みを検討し、資料収集に活かします。(通年)</li> <li>●健康情報、就労・再就職、子育て等の課題解決支援のための資料や情報を積極的に収集します。(通年)</li> <li>●地元機関・市民の協力のもと、地域に関する資料・情報を積極的に収集・保存します。(通年)</li> <li>●より利用しやすく探しやすい図書館とするため、館内表示の改善等の工夫をしていきます。(通年)</li> </ul>	<ul style="list-style-type: none"> <li>●入館者数 (対前年度比増)</li> <li>●総貸出冊数 (対前年度比増)</li> <li>●寄贈図書受入数 (対前年度比増)</li> </ul>
	幅広い資料・情報の収集		
	課題解決の支援のための資料・情報の収集		
	地域に関する資料・情報の収集		
<b>目標2</b> 資料・情報と市民を結び付けます	利用しやすい環境づくり	<ul style="list-style-type: none"> <li>●市民の学習や調査研究に対する支援や、市民の抱える課題の解決に役立つ情報サービス提供を進めていきます。(通年)</li> <li>●レファレンス事例を国立国会図書館レファレンス協同データベースを通じて、インターネットで発信します。(通年)                             <ul style="list-style-type: none"> <li>*「レファレンス」…利用者の調べものや資料の相談などに対し、必要とする図書館資料の紹介や提供、情報入手の手助けを行うこと。</li> </ul> </li> <li>●図書館ホームページを迅速に更新するとともに、課題解決に役立つリンク集や企画事業・地域資料案内の掲載等のコンテンツを充実させます。(通年)                             <ul style="list-style-type: none"> <li>*「コンテンツ」…データベースに蓄積されたデータや画像・音声データなどの内容・中身のこと。</li> </ul> </li> <li>●案内カウンター「ヘルプデスク」を新設し、司書による読書案内・課題解決支援を充実します。(中央図書館、4月)</li> <li>●国民読書年や地域のニーズに合った企画事業を進めます。(通年)</li> <li>●未利用者に図書館機能をPRするため、移動図書館の機動力を活かし、ビジネス街におけるビジネス支援事業を開始します。(中央図書館)</li> <li>●利用者へのあいさつ・声かけを励行し、親切・ていねいな対応に努めます。(通年)</li> <li>●利用者のマナー向上に向けた働きかけを行います。(通年)</li> </ul>	<ul style="list-style-type: none"> <li>●レファレンス受付件数 (対前年度比増)</li> <li>●HPアクセス数 (対前年度比増)</li> <li>●新規登録者数 (対前年度比増)</li> <li>●記者発表数 (対前年度比増)</li> </ul>
	市民の学び・調査研究や課題解決への支援		
	図書館の存在・機能・役割の広報		
	国民読書年事業をはじめとする企画事業の実施		
	ホームページや印刷物などを利用した情報発信		
利用者への親切な対応			

全体目標		市立図書館の具体的取組	参考指標
<b>目標3</b> <b>「横浜市子ども読書活動推進計画」に基づき、子どもの読書活動を推進します</b>		<ul style="list-style-type: none"> <li>●平成20年度に策定した「横浜国立図書館児童サービス2か年計画」に基づき、図書館での児童サービスの推進、家庭や地域・学校での読書活動の支援を実施していきます。（通年）</li> <li>●福祉保健センター、子育て支援拠点等と連携し、おはなし会等の企画事業を実施します。（中央図書館・一部の地域図書館、通年）</li> <li>●子ども読書の日（4月23日）、読書週間（10月27日～11月9日）にあわせ、関係機関やボランティアと連携し、おはなし会や読書フェスティバル等の企画事業を実施します。（4月、10月～11月）</li> <li>●区役所等と子育て支援の連携を推進します。（中央図書館・一部の地域図書館、通年）</li> <li>●読み聞かせボランティア養成講座の実施、市内ボランティアグループへの研修講師派遣を行うなど、地域・学校での読書活動を積極的に支援します。（通年）</li> </ul>	<ul style="list-style-type: none"> <li>●児童書の貸出冊数 （対前年度比増）</li> <li>●おはなし会等事業の参加者数 （対前年度比増）</li> <li>●教職員向け貸出冊数 （対前年度比増）</li> <li>●読み聞かせ等ボランティア養成講座の受講者数 （対前年度比増）</li> </ul>
項目	児童サービスの推進		
	家庭・地域での子どもの読書の支援		
	学校教育及び学校図書館への支援		
	読み聞かせ等ボランティアの養成・支援		
<b>目標4</b> <b>市民や外部機関と連携し協働を進めます</b>		<ul style="list-style-type: none"> <li>●利用者会議の設置やボランティア交流会の開催等、市民の声を反映する仕組みづくりを全館で推進します。（通年）</li> <li>●地域の商店街など、市民や地域と関連するさまざまな機関・団体と連携・協働し、企画事業や講演会事業等を実施します。（中央図書館、一部の地域図書館 通年）</li> <li>●図書修理、書架整理ボランティア等市民ボランティアによる図書館内の整備事業への参加を進めます。（中央図書館、一部の地域図書館 通年）</li> <li>●市内の大学と連携して市民向け講座を開催します。（中央図書館）</li> <li>●図書取次サービス試行事業（区局連携事業）を継続実施します。（中央図書館）</li> </ul>	<ul style="list-style-type: none"> <li>●市民参加の仕組みづくりを実現した図書館数 （18館）</li> <li>●図書修理ボランティア養成講座の受講者数 （対前年度比増）</li> </ul>
項目	地域で活動する市民との連携・協働		
	市民の声が反映される仕組みづくり		
	企業との連携・協働		
	他機関（大学・研究機関・行政機関など）との連携・協働		
<b>目標5</b> <b>これからの図書館を考える取組を進めます</b>		<ul style="list-style-type: none"> <li>●横浜国立図書館アクションプランを策定します。（中央図書館、12月）</li> <li>●指定管理者制度導入の山内図書館の運営状況について、有識者等による評価委員会を設置し、導入効果を評価します。（中央図書館、3月）</li> <li>●管理運営費の節減に努めるとともに、広告事業等により自主財源の確保を図ります。（中央図書館、通年）</li> <li>●地域図書館長・副館長を対象とした研修を実施し、マネジメント能力の向上を図ります。（中央図書館、通年）</li> <li>●司書の人材育成計画を策定します。（中央図書館、12月）</li> <li>●利用者の多様なニーズに応えるため、司書の資質向上に努め、レファレンス対応・窓口対応等きめ細かい研修を実施します。（通年）</li> </ul>	<ul style="list-style-type: none"> <li>●広告導入等による歳入確保額及び節減額 （対前年度比増）</li> </ul>
項目	図書館の中期的な目標についての検討		
	次期の図書館システムの検討に必要な課題の整理		
	図書館の評価の仕組みの検討		
	効率的な図書館運営の検討		
	職員の資質の向上		

( )内は数値目標です。

## 9 図書館資料

### (1) 蔵書数

#### ア 図書館資料

(冊)

区分	用途	平成21年度			平成20年度 総数	平成19年度 総数
		一般書	児童書	総数 ( )内は書庫内資料で内数		
総数	個人貸出用	2,986,990	763,269	3,750,259 (1,255,135)	3,731,802	3,640,055
	団体貸出用	113,458	158,968	272,426 (272,426)	274,250	275,164
	計	3,100,448	922,237	4,022,685 (1,527,561)	4,006,052	3,915,219

《各館内訳》

中央	個人貸出用	館内用	1,329,489	102,816	1,432,305 (924,297)	1,410,162	1,370,066
	個人貸出用	移動図書館	27,297	24,086	51,383 (51,383)	52,729	52,389
		小計	1,356,786	126,902	1,483,688 (975,680)	1,462,891	1,422,455
		団体貸出用	49,154	42,747	91,901 (91,901)	92,090	91,377
	計	1,405,940	169,649	1,575,589 (1,067,581)	1,554,981	1,513,832	
鶴見			70,392	30,406	100,798 (7,253)	100,843	97,121
神奈川			102,246	32,860	135,106 (27,235)	135,881	133,791
中			80,404	35,119	115,523 (12,885)	113,506	111,740
南			81,757	36,496	118,253 (13,919)	116,707	114,059
港南			78,955	34,969	113,924 (11,322)	114,287	113,414
保土ヶ谷	個人貸出用		111,379	38,616	149,995 (19,002)	152,522	147,854
	団体貸出用		16,803	23,139	39,942 (39,942)	39,764	39,594
	計		128,182	61,755	189,937 (58,944)	192,286	187,448
旭			95,480	36,479	131,959 (24,272)	130,862	127,684
磯子			103,850	41,390	145,240 (3,868)	144,050	141,213
金沢	個人貸出用		112,813	31,975	144,788 (19,778)	148,226	146,743
	団体貸出用		5,888	16,280	22,168 (22,168)	22,268	22,517
	計		118,701	48,255	166,956 (41,946)	170,494	169,260
港北	個人貸出用		113,978	38,235	152,213 (19,986)	151,435	147,737
	団体貸出用		16,741	26,899	43,640 (43,640)	43,565	43,342
	計		130,719	65,134	195,853 (63,626)	195,000	191,079
緑			87,554	37,443	124,997 (8,971)	127,115	124,520
山内	個人貸出用		101,085	43,306	144,391 (16,559)	149,966	147,508
	団体貸出用		10,387	33,744	44,131 (44,131)	44,545	44,098
	計		111,472	77,050	188,522 (60,690)	194,511	191,606
都筑			110,423	48,798	159,221 (16,599)	158,225	153,746
戸塚	個人貸出用		125,183	37,126	162,309 (32,487)	158,389	153,578
	団体貸出用		14,485	16,159	30,644 (30,644)	32,018	34,236
	計		139,668	53,285	192,953 (63,131)	190,407	187,814
栄			82,075	37,302	119,377 (11,851)	120,484	116,240
泉			98,959	42,073	141,032 (20,121)	139,018	136,356
瀬谷			73,671	33,774	107,445 (13,347)	107,395	104,296

イ 新聞・雑誌

(種・誌)

区分	新聞			雑誌		
	購入	寄贈	総数	購入	寄贈	総数
総数	263 (62)	146 (9)	409 (71)	2,312 (130)	1,713 (36)	4,025 (166)

《各館内訳》

中央	94 (32)	98 (2)	192 (34)	872 (101)	1,377 (10)	2,249 (111)
鶴見	11 (4)	1 (1)	12 (5)	68 (4)	19 (4)	87 (8)
神奈川	8 (1)	3 (1)	11 (2)	80 (1)	10 (0)	90 (1)
中	16 (9)	1 (1)	17 (10)	85 (12)	17 (6)	102 (18)
南	9 (3)	5 (0)	14 (3)	89 (1)	10 (1)	99 (2)
港南	9 (1)	15 (0)	24 (1)	91 (0)	11 (0)	102 (0)
保土ヶ谷	9 (1)	7 (1)	16 (2)	73 (1)	11 (0)	84 (1)
旭	10 (1)	2 (0)	12 (1)	106 (1)	11 (0)	117 (1)
磯子	11 (1)	4 (0)	15 (1)	96 (0)	37 (0)	133 (0)
金沢	8 (1)	0 (0)	8 (1)	78 (1)	105 (10)	183 (11)
港北	10 (1)	0 (0)	10 (1)	75 (1)	22 (2)	97 (3)
緑	8 (1)	1 (1)	9 (2)	81 (1)	3 (0)	84 (1)
山内	9 (1)	2 (1)	11 (2)	95 (1)	12 (0)	107 (1)
都筑	11 (1)	2 (1)	13 (2)	90 (1)	36 (1)	126 (2)
戸塚	9 (1)	2 (0)	11 (1)	85 (1)	11 (1)	96 (2)
栄	11 (1)	3 (0)	14 (1)	78 (1)	5 (0)	83 (1)
泉	10 (1)	0 (0)	10 (1)	92 (1)	9 (0)	101 (1)
瀬谷	10 (1)	0 (0)	10 (1)	78 (1)	7 (1)	85 (2)

※下段( )内は外国語の新聞・雑誌数で内数。

オ マイクロフィルム・マイクロフィッシュ

区分	マイクロフィルム	マイクロフィッシュ
中央	24,038リール	5,407枚

ウ 参考資料

(冊)

区分	蔵書数		
	一般書	児童書	総数
総数	102,226	9,655	111,881

《各館内訳》

中央	34,419	715	35,134
鶴見	2,223	380	2,603
神奈川	3,489	371	3,860
中	2,301	456	2,757
南	2,850	478	3,328
港南	3,296	443	3,739
保土ヶ谷	6,339	595	6,934
旭	2,581	536	3,117
磯子	3,282	606	3,888
金沢	6,080	257	6,337
港北	5,986	490	6,476
緑	3,332	809	4,141
山内	5,691	611	6,302
都筑	3,741	770	4,511
戸塚	6,766	671	7,437
栄	3,530	556	4,086
泉	3,349	490	3,839
瀬谷	2,971	421	3,392

※冊数は、前頁アの内数。

エ CD-ROM

(種)

総数	745
----	-----

《各館内訳》

中央	523
鶴見	9
神奈川	14
中	11
南	14
港南	12
保土ヶ谷	12
旭	7
磯子	19
金沢	19
港北	6
緑	3
山内	23
都筑	19
戸塚	26
栄	9
泉	10
瀬谷	9

力 個人貸出用図書・分野別所蔵数

区 分		一般書								
		総記	哲学	歴史	社会科学	自然科学	技術	産業	芸術	言語
総 数		121,457 (4,468)	111,953 (1,920)	271,787 (6,892)	458,735 (8,472)	185,475 (4,002)	237,012 (3,306)	97,388 (1,386)	274,739 (3,550)	60,987 (2,417)
中央	館内用	67,105 (3,768)	57,387 (1,669)	124,202 (5,798)	261,216 (7,522)	89,082 (3,531)	110,134 (2,135)	55,309 (1,230)	126,095 (2,714)	26,615 (1,819)
	移動図書館	225 (0)	452 (0)	1,639 (0)	2,067 (0)	1,377 (0)	4,736 (0)	762 (0)	2,400 (0)	239 (0)
	合 計	67,330 (3,768)	57,839 (1,669)	125,841 (5,798)	263,283 (7,522)	90,459 (3,531)	114,870 (2,135)	56,071 (1,230)	128,495 (2,714)	26,854 (1,819)
鶴 見		2,473 (6)	2,003 (25)	6,249 (88)	7,887 (85)	4,421 (35)	6,108 (97)	1,792 (6)	6,160 (22)	1,710 (31)
神 奈 川		2,756 (82)	2,674 (13)	7,732 (86)	11,262 (53)	5,952 (31)	8,444 (36)	2,746 (11)	11,564 (76)	1,818 (14)
中		2,860 (317)	3,141 (160)	7,425 (471)	10,304 (336)	4,686 (194)	6,200 (448)	2,255 (86)	7,591 (405)	2,435 (271)
南		2,639 (2)	2,276 (0)	7,199 (43)	8,835 (38)	4,780 (33)	5,748 (66)	2,148 (5)	6,971 (37)	1,797 (23)
港 南		2,572 (32)	2,533 (2)	6,618 (21)	9,089 (20)	4,182 (4)	6,066 (15)	1,832 (1)	7,287 (15)	1,434 (1)
保土ヶ谷		4,596 (33)	3,873 (3)	10,647 (32)	13,864 (48)	6,543 (14)	6,961 (41)	2,772 (6)	9,561 (6)	2,191 (27)
旭		2,683 (25)	4,173 (0)	8,355 (4)	11,535 (7)	5,853 (3)	6,516 (18)	2,162 (0)	8,262 (3)	1,956 (0)
磯 子		3,092 (3)	2,947 (2)	9,062 (55)	11,586 (42)	6,180 (14)	8,636 (78)	2,842 (5)	9,273 (26)	2,125 (8)
金 沢		4,639 (1)	4,871 (1)	12,400 (27)	14,515 (28)	7,090 (13)	7,866 (28)	2,665 (1)	7,524 (3)	2,668 (27)
港 北		4,063 (66)	4,306 (0)	12,077 (17)	13,837 (24)	6,460 (2)	7,682 (3)	3,090 (0)	9,131 (44)	2,498 (37)
緑		2,457 (31)	2,385 (4)	7,274 (28)	10,405 (21)	5,364 (7)	7,728 (55)	2,249 (6)	7,277 (8)	1,730 (9)
山 内		3,669 (26)	3,080 (14)	9,337 (38)	13,265 (48)	5,472 (17)	7,095 (30)	2,417 (10)	9,026 (73)	2,128 (47)
都 筑		2,948 (31)	2,961 (4)	8,293 (45)	14,478 (37)	6,086 (8)	8,749 (33)	2,570 (7)	10,584 (18)	2,355 (9)
戸 塚		4,492 (1)	4,652 (2)	10,292 (27)	15,172 (31)	7,063 (6)	7,939 (15)	2,974 (0)	12,346 (7)	2,283 (36)
栄		2,711 (0)	2,761 (0)	6,834 (6)	10,138 (5)	5,156 (2)	7,049 (5)	2,425 (0)	7,150 (1)	1,710 (1)
泉		3,291 (15)	2,748 (7)	9,426 (83)	11,529 (108)	5,315 (75)	7,682 (186)	2,501 (7)	10,006 (70)	1,842 (20)
瀬 谷		2,186 (29)	2,730 (14)	6,726 (23)	7,751 (19)	4,413 (13)	5,673 (17)	1,877 (5)	6,531 (22)	1,453 (37)



(冊)

一般書				児童書			総数	区 分	
文学	郷土資料	未区分	(小計)	図書	紙芝居	(小計)		総 数	中央
870,097 (21,086)	256,621 (1,763)	40,739 (1,481)	2,986,990 (60,743)	739,091 (16,204)	24,178 (0)	763,269 (16,204)	3,750,259 (76,947)		
255,806 (13,940)	132,380 (1,414)	24,158 (851)	1,329,489 (46,391)	101,419 (4,707)	1,397 (0)	102,816 (4,707)	1,432,305 (51,098)	館内用	
13,151 (0)	3 (0)	246 (0)	27,297 (0)	23,244 (2)	842 (0)	24,086 (2)	51,383 (2)	移動図書館	
268,957 (13,940)	132,383 (1,414)	24,404 (851)	1,356,786 (46,391)	124,663 (4,709)	2,239 (0)	126,902 (4,709)	1,483,688 (51,100)	合 計	
24,438 (735)	6,649 (2)	502 (62)	70,392 (1,194)	29,334 (601)	1,072 (0)	30,406 (601)	100,798 (1,795)	鶴 見	
39,343 (504)	6,885 (12)	1,070 (29)	102,246 (947)	31,481 (378)	1,379 (0)	32,860 (378)	135,106 (1,325)	神 奈 川	
28,314 (1,992)	4,159 (6)	1,034 (251)	80,404 (4,937)	34,086 (2,861)	1,033 (0)	35,119 (2,861)	115,523 (7,798)	中	
32,447 (686)	5,769 (32)	1,148 (80)	81,757 (1,045)	35,265 (601)	1,231 (0)	36,496 (601)	118,253 (1,646)	南	
30,468 (86)	5,874 (20)	1,000 (4)	78,955 (221)	33,656 (334)	1,313 (0)	34,969 (334)	113,924 (555)	港 南	
42,019 (427)	7,261 (14)	1,091 (9)	111,379 (660)	37,524 (459)	1,092 (0)	38,616 (459)	149,995 (1,119)	保土ヶ谷	
37,081 (87)	5,901 (37)	1,003 (10)	95,480 (194)	35,452 (329)	1,027 (0)	36,479 (329)	131,959 (523)	旭	
39,516 (396)	7,664 (1)	927 (23)	103,850 (653)	39,966 (450)	1,424 (0)	41,390 (450)	145,240 (1,103)	磯 子	
38,891 (179)	9,061 (11)	623 (15)	112,813 (334)	30,788 (540)	1,187 (0)	31,975 (540)	144,788 (874)	金 沢	
38,638 (169)	11,169 (59)	1,027 (24)	113,978 (445)	36,959 (969)	1,276 (0)	38,235 (969)	152,213 (1,414)	港 北	
32,872 (405)	6,902 (7)	911 (7)	87,554 (588)	35,883 (390)	1,560 (0)	37,443 (390)	124,997 (978)	緑	
38,100 (336)	6,677 (2)	819 (5)	101,085 (646)	42,179 (754)	1,127 (0)	43,306 (754)	144,391 (1,400)	山 内	
41,632 (192)	8,178 (27)	1,589 (10)	110,423 (421)	46,430 (985)	2,368 (0)	48,798 (985)	159,221 (1,406)	都 筑	
45,880 (124)	11,087 (63)	1,003 (16)	125,183 (328)	35,845 (467)	1,281 (0)	37,126 (467)	162,309 (795)	戸 塚	
27,668 (50)	7,587 (45)	886 (0)	82,075 (115)	35,836 (212)	1,466 (0)	37,302 (212)	119,377 (327)	栄	
35,625 (586)	8,064 (10)	930 (70)	98,959 (1,237)	40,988 (709)	1,085 (0)	42,073 (709)	141,032 (1,946)	泉	
28,208 (192)	5,351 (1)	772 (15)	73,671 (387)	32,756 (456)	1,018 (0)	33,774 (456)	107,445 (843)	瀬 谷	

※下段( )内は外国語資料で内数。

## (2) 年間受入冊数

## ア 図書資料[個人貸出・閲覧用]

(冊)

区 分	購入			寄贈			編入・その他			総数	
	一般書	児童書	計	一般書	児童書	計	一般書	児童書	計		
総 数	94,856 (905)	29,718 (260)	124,574 (1,165)	29,304 (844)	5,812 (528)	35,116 (1,372)	10,921 (51)	1,152 (97)	12,073 (148)	171,763 (2,685)	
中央	館内用	27,426 (471)	2,304 (73)	29,730 (544)	6,750 (425)	631 (324)	7,381 (749)	4,251 (48)	467 (92)	4,718 (140)	41,829 (1,433)
	移動図書館	1,213 (0)	818 (0)	2,031 (0)	140 (0)	19 (0)	159 (0)	77 (0)	13 (0)	90 (0)	2,280 (0)
	合 計	28,639 (471)	3,122 (73)	31,761 (544)	6,890 (425)	650 (324)	7,540 (749)	4,328 (48)	480 (92)	4,808 (140)	44,109 (1,433)
鶴 見	3,284 (44)	1,713 (8)	4,997 (52)	1,378 (29)	305 (53)	1,683 (82)	342 (0)	29 (3)	371 (3)	7,051 (137)	
神 奈 川	3,477 (19)	1,729 (0)	5,206 (19)	1,566 (22)	281 (0)	1,847 (22)	414 (0)	27 (0)	441 (0)	7,494 (41)	
中	3,590 (70)	1,249 (59)	4,839 (129)	989 (71)	309 (22)	1,298 (93)	242 (2)	42 (1)	284 (3)	6,421 (225)	
南	3,669 (60)	1,248 (0)	4,917 (60)	729 (11)	220 (15)	949 (26)	322 (0)	32 (0)	354 (0)	6,220 (86)	
港 南	3,792 (16)	1,502 (0)	5,294 (16)	1,250 (13)	377 (0)	1,627 (13)	264 (1)	33 (0)	297 (1)	7,218 (30)	
保土ヶ谷	3,669 (10)	1,273 (14)	4,942 (24)	1,380 (16)	317 (6)	1,697 (22)	322 (0)	51 (0)	373 (0)	7,012 (46)	
旭	4,044 (16)	1,467 (0)	5,511 (16)	1,054 (5)	247 (6)	1,301 (11)	334 (0)	20 (0)	354 (0)	7,166 (27)	
磯 子	4,386 (22)	1,437 (7)	5,823 (29)	1,116 (12)	423 (0)	1,539 (12)	446 (0)	57 (0)	503 (0)	7,865 (41)	
金 沢	3,732 (19)	1,657 (0)	5,389 (19)	988 (17)	325 (4)	1,313 (21)	367 (0)	19 (0)	386 (0)	7,088 (40)	
港 北	3,526 (26)	1,596 (19)	5,122 (45)	1,185 (21)	244 (14)	1,429 (35)	480 (0)	40 (0)	520 (0)	7,071 (80)	
緑	4,274 (15)	1,518 (17)	5,792 (32)	1,136 (14)	342 (29)	1,478 (43)	283 (0)	59 (0)	342 (0)	7,612 (75)	
山 内	4,211 (19)	2,240 (15)	6,451 (34)	1,297 (41)	234 (4)	1,531 (45)	591 (0)	41 (1)	632 (1)	8,614 (80)	
都 筑	4,959 (25)	2,065 (10)	7,024 (35)	2,196 (28)	277 (0)	2,473 (28)	712 (0)	81 (0)	793 (0)	10,290 (63)	
戸 塚	3,789 (13)	1,309 (21)	5,098 (34)	3,504 (83)	439 (39)	3,943 (122)	498 (0)	21 (0)	519 (0)	9,560 (156)	
栄	3,983 (16)	1,421 (9)	5,404 (25)	686 (11)	208 (4)	894 (15)	332 (0)	38 (0)	370 (0)	6,668 (40)	
泉	3,977 (32)	1,694 (8)	5,671 (40)	995 (21)	271 (6)	1,266 (27)	405 (0)	31 (0)	436 (0)	7,373 (67)	
瀬 谷	3,855 (12)	1,478 (0)	5,333 (12)	965 (4)	343 (2)	1,308 (6)	239 (0)	51 (0)	290 (0)	6,931 (18)	

※下段( )内は外国語資料で内数。

## イ 図書資料[団体貸出用]

(冊)

区 分	購入			寄贈			編入・その他			総数
	一般書	児童書	計	一般書	児童書	計	一般書	児童書	計	
総数	231	805	1,036	277	135	412	413	35	448	1,896
中 央	43	133	176	3	0	3	86	27	113	292
保土ヶ谷	68	76	144	0	0	0	85	0	85	229
金 沢	26	173	199	4	37	41	39	0	39	279
港 北	17	176	193	0	0	0	22	0	22	215
山 内	0	187	187	69	87	156	113	0	113	456
戸 塚	77	60	137	201	11	212	68	8	76	425

## (3) 年間除籍冊数

## ア 図書資料[個人貸出・閲覧用] (冊)

区 分	一般書	児童書	総 数
総 数	116,664 (6,682)	36,642 (346)	153,306 (7,028)
中 央	館 内 用	16,733 (4,654)	2,953 (0)
	移動図書館	2,124 (0)	1,502 (2)
	合 計	18,857 (4,654)	4,455 (2)
鶴 見	5,016 (166)	2,080 (35)	7,096 (201)
神 奈 川	5,252 (92)	3,017 (15)	8,269 (107)
中	3,339 (129)	1,065 (44)	4,404 (173)
南	3,682 (115)	992 (8)	4,674 (123)
港 南	5,920 (75)	1,661 (18)	7,581 (93)
保土ヶ谷	8,529 (130)	1,010 (17)	9,539 (147)
旭	4,961 (97)	1,108 (20)	6,069 (117)
磯 子	5,278 (98)	1,397 (16)	6,675 (114)
金 沢	5,649 (91)	4,877 (7)	10,526 (98)
港 北	4,699 (80)	1,594 (4)	6,293 (84)
緑	8,166 (169)	1,564 (19)	9,730 (188)
山 内	11,173 (126)	3,016 (17)	14,189 (143)
都 筑	7,334 (132)	1,960 (34)	9,294 (166)
戸 塚	4,819 (169)	821 (32)	5,640 (201)
栄	4,377 (81)	3,398 (10)	7,775 (91)
泉	3,999 (171)	1,360 (36)	5,359 (207)
瀬 谷	5,614 (107)	1,267 (12)	6,881 (119)

※下段( )内は外国語資料で内数。

## イ 図書資料[団体貸出用] (冊)

区 分	一般書	児童書	総 数
総数	2,154	1,566	3,716
中 央	109	372	480
保土ヶ谷	6	45	51
金 沢	39	340	376
港 北	111	29	140
山 内	607	263	870
戸 塚	1,282	517	1,799

## (4) 再活用図書

(冊)

再活用冊数
12,747

\* 市立学校、市内図書貸出施設等への図書再活用

## 10 利用状況

### (1) 個人貸出

ア 登録者数〔( )内は、新規登録者数で内数〕 (人)

図書館	年度	平成21年度			平成20年度	平成19年度
		一般	児童	総数		
総数		842,270 (61,045)	170,602 (23,563)	1,012,872 (84,608)	1,014,475 (83,395)	1,031,799 (90,501)
中央	館内用	132,036 (11,178)	9,466 (1,534)	141,502 (12,712)	141,905 (13,039)	143,854 (14,250)
	移動図書館	9,281 (1,091)	3,622 (144)	12,903 (1,235)	12,701 (865)	13,095 (1,090)
	合計	141,317 (12,269)	13,088 (1,678)	154,405 (13,947)	154,606 (13,904)	156,949 (15,340)
鶴見		33,591 (2,698)	7,220 (1,046)	40,811 (3,744)	40,764 (3,730)	41,329 (3,906)
神奈川		28,858 (2,206)	5,520 (855)	34,378 (3,061)	34,175 (2,711)	34,745 (2,935)
中		22,470 (1,344)	5,981 (731)	28,451 (2,075)	28,664 (2,180)	29,185 (2,250)
南		32,075 (2,124)	6,086 (945)	38,161 (3,069)	38,135 (2,860)	38,883 (3,022)
港南		34,160 (1,816)	7,984 (1,016)	42,144 (2,832)	42,911 (2,976)	44,337 (3,511)
保土ヶ谷		47,727 (3,638)	8,845 (1,398)	56,572 (5,036)	56,964 (2,856)	60,407 (4,860)
旭		28,999 (1,991)	6,272 (969)	35,271 (2,960)	35,198 (2,781)	35,833 (2,870)
磯子		41,230 (2,956)	10,781 (1,463)	52,011 (4,419)	51,547 (4,426)	51,714 (4,884)
金沢		47,842 (2,081)	8,047 (858)	55,889 (2,939)	57,945 (4,381)	59,602 (4,755)
港北		54,381 (3,966)	9,479 (1,316)	63,860 (5,282)	64,293 (4,986)	65,700 (5,739)
緑		37,725 (2,907)	10,372 (1,391)	48,097 (4,298)	47,911 (4,469)	47,967 (4,624)
山内		77,141 (5,029)	14,505 (2,014)	91,646 (7,043)	92,227 (7,193)	94,757 (8,022)
都筑		64,984 (5,610)	21,996 (2,857)	86,980 (8,467)	84,694 (8,692)	83,363 (8,719)
戸塚		57,278 (4,757)	9,747 (1,624)	67,025 (6,381)	66,464 (6,403)	66,819 (5,498)
栄		35,626 (2,171)	7,287 (1,040)	42,913 (3,211)	43,202 (3,160)	44,005 (3,476)
泉		34,494 (1,989)	11,841 (1,534)	46,335 (3,523)	46,942 (3,446)	48,160 (3,639)
瀬谷		22,372 (1,493)	5,551 (828)	27,923 (2,321)	27,833 (2,241)	28,044 (2,451)

イ 貸出冊数〔総数に、図書取次サービス事業を含む〕

図書館	年度	平成21年度			平成20年度	平成19年度
		一般書	児童書	総数		
総数		7,847,512	3,274,765	11,122,277	11,027,351	10,672,160
中央	館内用	1,049,646	139,392	1,189,038	1,231,710	1,209,848
	移動図書館	89,722	77,606	167,328	150,212	152,624
	合計	1,139,368	216,998	1,356,366	1,381,922	1,362,472
鶴見		241,457	113,553	355,010	351,300	342,990
神奈川		338,302	146,308	484,610	471,386	453,126
中		175,024	108,778	283,802	283,832	273,286
南		306,748	111,270	418,018	408,293	383,802
港南		352,476	144,410	496,886	499,871	489,256
保土ヶ谷		350,073	152,573	502,646	317,264	488,726
旭		308,694	131,059	439,753	445,322	413,545
磯子		451,346	208,795	660,141	649,001	639,387
金沢		268,760	97,765	366,525	580,635	554,808
港北		448,821	204,413	653,234	629,737	623,239
緑		461,748	228,004	689,752	679,470	638,678
山内		505,000	245,250	750,250	768,078	773,497
都筑		759,197	477,832	1,237,029	1,232,876	1,208,907
戸塚		508,683	181,518	690,201	656,167	464,012
栄		394,266	178,314	572,580	562,294	538,220
泉		370,697	165,033	535,730	536,255	528,276
瀬谷		264,544	114,498	379,042	369,244	354,167

- ※ 「児童」は、0～15歳。
- ※ 平成17年1月から登録更新手続を実施。平成18年2月から未利用者管理情報の削除を開始。
- ※ 移動図書館の登録者数は、現在は巡回していない駐車場での登録数を含んでいるため、「10 利用状況(7) 移動図書館」の駐車場別利用状況の合計とは一致しない。

\* 図書取次サービス事業

行政サービスコーナー	136,217	32,516	168,733	142,622	117,905
地区センター(青葉区)	66,091	15,878	81,969	61,782	23,861

ウ 貸出延長冊数 [総数に、図書取次サービス事業を含む]

年度 図書館		平成21年度			平成20年度	平成19年度
		一般書	児童書	総数		
総数		688,489	192,177	880,666	840,060	757,689
中央	館内	111,557	9,656	121,213	120,331	110,930
	移動図書館	3,254	1,911	5,165	4,502	3,614
	計	114,811	11,567	126,378	124,833	114,544
鶴見		19,053	5,470	24,523	23,624	21,912
神奈川		29,532	9,208	38,740	36,714	32,122
中		13,432	5,398	18,830	18,138	16,328
南		24,306	7,405	31,711	29,027	25,509
港南		25,511	7,023	32,534	30,493	27,502
保土ヶ谷		29,472	9,684	39,156	26,999	35,219
旭		22,938	5,979	28,917	26,782	22,834
磯子		40,241	14,542	54,783	52,166	48,061
金沢		25,018	6,804	31,822	43,511	38,068
港北		41,331	14,601	55,932	50,548	45,826
緑		35,150	10,491	45,641	44,305	38,893
山内		46,950	14,462	61,412	60,897	59,904
都筑		75,542	31,135	106,677	99,859	90,187
戸塚		37,910	9,706	47,616	44,975	29,154
栄		32,114	9,377	41,491	41,089	38,476
泉		28,995	8,183	37,178	37,163	34,371
瀬谷		20,969	5,674	26,643	24,556	22,337

行政サービスコーナー	16,391	3,877	20,268	16,845	13,407
地区センター(青葉区)	8,823	1,591	10,414	7,536	3,035

エ 一日平均利用状況 [移動図書館を除く]

※全館平均は、行政サービスコーナー、地区センターの利用状況は除く。

区分 図書館	入館者数	貸出利用者数	貸出冊数	利用者一人当たり貸出冊数	貸出延長冊数
	(人)	(人)	(冊)	(冊)	(冊)
全館平均	1,443.6	613.7	1,733.8	2.83	136.8
中央	4,011.4	1,225.6	3,456.5	2.82	352.4
鶴見	867.2	378.3	1,032.0	2.73	71.3
神奈川	1,030.1	468.9	1,408.8	3.00	112.6
中	921.5	300.5	825.0	2.75	54.7
南	1,118.6	462.7	1,215.2	2.63	92.2
港南	1,483.3	512.2	1,444.4	2.82	94.6
保土ヶ谷	1,179.3	544.2	1,461.2	2.68	113.8
旭	868.9	422.8	1,278.4	3.02	84.1
磯子	1,529.9	657.7	1,924.6	2.93	159.7
金沢	1,185.7	439.5	1,107.3	2.52	96.1
港北	1,510.0	689.0	1,898.9	2.76	162.6
緑	1,342.3	675.7	2,005.1	2.97	132.7
山内	1,585.6	806.7	2,200.1	2.73	180.1
都筑	2,352.1	1,212.7	3,606.5	2.97	311.0
戸塚	2,142.9	806.5	2,006.4	2.49	138.4
栄	1,201.2	579.2	1,664.5	2.87	120.6
泉	932.1	499.4	1,557.4	3.12	108.1
瀬谷	716.9	362.0	1,101.9	3.04	77.5

行政サービスコーナー	—	195.3	314.2	1.61	37.7
地区センター(青葉区)	—	23.6	39.6	1.68	5.0

(2) 予約図書受付冊数

ア 予約受付冊数(館別)

(冊)

図書館	区分	平成21年度				平成20年度	平成19年度
		一般	児童	合計	一日平均 受付冊数		
総数	図書館のみ	2,250,294	378,539	2,628,833	426	2,474,708	2,215,748
	行政サービス コーナー、地区 センターを含む	2,478,143	431,085	2,909,228	331	2,705,633	2,375,393
中央	館内用	177,087	12,346	189,433	551	184,050	165,197
	移動図書館	29,564	11,479	41,043	-	36,202	31,774
	計	206,651	23,825	230,476	-	220,252	196,971
	鶴見	91,625	12,319	103,944	302	95,842	88,460
	神奈川	98,102	14,752	112,854	328	104,582	89,910
	中	53,650	12,485	66,135	192	62,493	56,624
	南	91,180	13,185	104,365	303	97,693	85,026
	港南	96,245	14,706	110,951	323	107,008	97,699
	保土ヶ谷	120,249	19,507	139,756	406	125,187	115,604
	旭	81,204	10,188	91,392	266	91,665	82,237
	磯子	120,355	21,016	141,371	412	136,377	120,436
	金沢	130,058	23,608	153,666	464	146,423	130,087
	港北	161,559	32,653	194,212	565	176,178	158,291
	緑	130,035	23,216	153,251	445	143,168	126,246
	山内	185,548	29,560	215,108	631	207,124	196,657
	都筑	246,408	62,208	308,616	900	285,547	261,073
	戸塚	161,015	22,386	183,401	533	171,582	135,511
	栄	118,538	18,789	137,327	399	128,707	113,816
	泉	91,095	15,080	106,175	309	103,464	93,589
	瀬谷	66,777	9,056	75,833	220	71,416	67,511

\* 図書取次サービス事業

行政サービス コーナー	152,626	35,461	188,087	350	160,657	131,173
地区センター (青葉区)	75,223	17,085	92,308	45	70,268	28,472

イ 予約受付方法別 ( )は構成比

区分	平成21年度	平成20年度	平成19年度
総数	2,909,228 (100%)	2,705,633 (100%)	2,375,393 (100%)
図書館窓口	313,304 (11%)	337,085 (12%)	380,477 (16%)
館内利用者用 検索機	373,235 (13%)	364,789 (13%)	332,934 (14%)
インターネット	2,222,689 (76%)	2,003,759 (74%)	1,661,982 (70%)

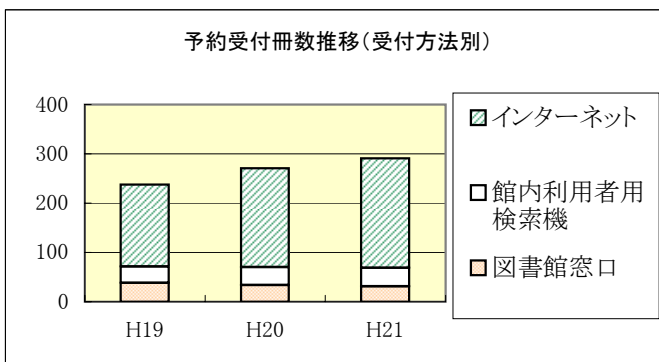



## (3) レファレンス件数

(件)

区分 図書館	平成21年度									平成20年度	平成19年度
	所蔵調査				事項調査				総数		
	口頭	電話	文書	合計	口頭	電話	文書	合計			
総数	129,946	29,989	911	160,846	47,744	7,167	667	55,578	216,424	202,833	196,612
中央	57,293	14,817	892 (889)	73,002 (889)	20,305	3,340	643 (550)	24,288 (550)	97,290 (1,439)	96,841 (1,175)	98,118 (812)
鶴見	1,239	258	3	1,500	851	86	1	938	2,438	2,869	3,870
神奈川	2,158	187	0	2,345	412	70	0	482	2,827	4,043	4,070
中	1,523	126	0	1,649	885	42	0	927	2,576	3,978	4,000
南	2,876	561	16	3,453	1,710	285	22	2,017	5,470	4,713	4,606
港南	2,266	924	0	3,190	792	348	0	1,140	4,330	4,584	6,112
保土ヶ谷	8,113	995	0	9,108	2,595	498	0	3,093	12,201	11,912	8,858
旭	2,908	1,099	0	4,007	802	189	0	991	4,998	4,599	4,599
磯子	6,011	865	0	6,876	2,089	162	0	2,251	9,127	7,320	7,014
金沢	7,473	1,507	0	8,980	2,026	326	1	2,353	11,333	11,276	6,086
港北	11,418	733	0	12,151	5,228	250	0	5,478	17,629	5,892	5,603
緑	3,364	1,208	0	4,572	739	63	0	802	5,374	4,858	5,003
山内	4,834	2,005	0	6,839	2,331	537	0	2,868	9,707	11,880	11,949
都筑	7,792	817	0	8,609	1,688	118	0	1,806	10,415	12,092	11,562
戸塚	2,493	2,031	0	4,524	1,403	333	0	1,736	6,260	5,087	6,377
栄	1,453	957	0	2,410	712	425	0	1,137	3,547	3,494	2,774
泉	4,179	313	0	4,492	2,315	91	0	2,406	6,898	4,075	2,878
瀬谷	2,553	586	0	3,139	861	4	0	865	4,004	3,320	3,133

※下段( )内はEメール受付で内数。

## (4) 市外図書館との相互貸借冊数

(冊)

対象	貸出冊数	借用冊数
総数	8,666	11,836
県立図書館	41	936
県立川崎	54	298
県内市町村	8,325	10,157
国会図書館	-	33
その他	246	412

## (5) 障害者支援事業

市立図書館の障害者支援事業は、昭和54年5月に視覚に障害がある方を対象に開始しました。現在は中央図書館を中核施設として位置づけ、録音資料(カセットテープ図書、デージー図書)や点字資料の貸出、全館での対面朗読などの事業を行っています。また、平成8年1月からは、心身に障害があり来館が困難な方への図書の配送貸出を実施しています。

市立図書館では、平成15年度からデージー図書の製作を開始しました。デージー図書の利用は年々増加しており、平成20年度に初めて貸出タイトル数でカセットテープを上回りました。平成21年度も継続して増加しています。(「デージー図書」とは、1枚のディスクで長時間の収録が可能なデジタル録音図書です。ページの呼び出しや再生か所の移動なども可能です。)

### ア 登録者数 (人)

区分	市内居住者	市外居住者	合計
視覚障害者	818	22	840
配送貸出	602	3	605
合計	1,420	25	1,445

### イ 貸出数 (巻・冊)

区分	録音資料							点字図書		点字雑誌	拡大写本		配送貸出		
	図書(テープ)		図書(デージー)		定期刊行物(テープ・巻)	定期刊行物(デージー等・枚)	個別録音	合計	冊数		タイトル	冊数	タイトル	冊数	件数
	巻	タイトル	枚	タイトル											
総数	29,974	(4,506)	7,831	(7,831)	14,375	2,099	241	54,520	78	(32)	732	0	(0)	4,257	2,476
中央	29,974	(4,506)	7,831	(7,831)	14,375	2,099	241	54,520	78	(32)	732	0	(0)	4,257	2,476
保土ヶ谷	0	(0)	0	(0)	0	0	0	0	0	(0)	—	—	—	—	—
金沢	0	(0)	0	(0)	0	0	0	0	0	(0)	—	—	—	—	—
港北	0	(0)	0	(0)	0	0	0	0	0	(0)	—	—	—	—	—
山内	0	(0)	0	(0)	0	0	0	0	0	(0)	—	—	—	—	—
戸塚	0	(0)	0	(0)	0	0	0	0	0	(0)	—	—	—	—	—

### ウ 録音図書等蔵書数 (巻・冊)

録音図書(テープ)		区分	点字図書		拡大写本		点字雑誌(タイトル)
巻数	タイトル		冊数	タイトル	冊数	タイトル	
57,693	(9,366)	総数	3,438	(579)	296	(57)	25
		中央	1,944	(518)	296	(57)	25
録音図書(デージー)		鶴見	0	(0)	0	(0)	—
枚数	タイトル	神奈川	0	(0)	0	(0)	—
790	(790)	中	150	(2)	0	(0)	—
		南	150	(2)	0	(0)	—
録音図書(CDブック)		港南	0	(0)	0	(0)	—
枚数	タイトル	保土ヶ谷	150	(2)	0	(0)	—
366	(259)	旭	0	(0)	0	(0)	—
		磯子	0	(0)	0	(0)	—
		金沢	173	(9)	0	(0)	—
		港北	213	(34)	0	(0)	—
		緑	63	(1)	0	(0)	—
		山内	152	(4)	0	(0)	—
		都筑	0	(0)	0	(0)	—
		戸塚	143	(3)	0	(0)	—
		栄	150	(2)	0	(0)	—
		泉	150	(2)	0	(0)	—
		瀬谷	0	(0)	0	(0)	—

### エ 対面朗読と音訳者登録延人数 (人)

区分	対面朗読		登録朗読者延人数		
	延時間	延人数	対面	製作	個別
総数	2,165	1,028	74	25	57
中央	409	203	—	21	—
鶴見	84	42	—	—	—
神奈川	18	9	—	—	—
中	14	7	—	—	—
南	184	92	—	—	—
港南	4	2	—	—	—
保土ヶ谷	374	160	—	1	—
旭	2	1	—	—	—
磯子	43	22	—	—	—
金沢	0	0	—	—	—
港北	98	49	—	—	—
緑	0	0	—	—	—
山内	204	102	—	—	—
都筑	234	117	—	—	—
戸塚	62	22	—	3	—
栄	26	13	—	—	—
泉	140	52	—	—	—
瀬谷	269	135	—	—	—

※配送貸出は中央図書館で実施。また、録音図書は中央図書館で所蔵。

※登録している音訳者は82人。

## (6) 音楽映像ライブラリー

中央図書館の音楽映像ライブラリーは、図書資料による情報提供を補完するため、ビデオテープ・CD・レーザーディスクにあわせてDVDも利用できる多種メディア用29席、カセットテープ専用2席からなる、館内視聴ブースによる、音楽映像資料の提供を行っています。

### ア 資料点数

(点)

コンパクトディスク	カセットテープ	レーザーディスク	ビデオテープ	DVD	総数
12,350	354	1,632	14,165	884	29,385

### イ 年間受入数

(点)

区 分	コンパクトディスク	カセットテープ	レーザーディスク	ビデオテープ	DVD	総数
総 数	0	0	0	1	22	23
購 入	0	0	0	0	19	19
寄 贈	0	0	0	1	3	4
編入・その他	0	0	0	0	0	0

### ウ 年間除籍数

(点)

コンパクトディスク	カセットテープ	レーザーディスク	ビデオテープ	DVD	総数
12	200	0	107	0	319

### エ 利用点数

(点)

コンパクトディスク	カセットテープ	レーザーディスク	ビデオテープ	DVD	総数
12,607	94	7,979	36,621	5,245	62,546

### オ ブース利用回数 (回)

多種メディアブース
42,938

※カセット専用席利用は、多種メディアブースに含まれます。

## (7) 移動図書館

市立図書館から遠い地域を対象に、中央図書館の移動図書館「はまかぜ号」が、市内19か所を約2週間、又は4週間の間隔で巡回しました。

また、高齢者が通所するデイサービス施設、介護老人保健施設、知的障害者更生施設への巡回を実施しました。

### ア 移動図書館車の駐車場と利用状況

所在区	駐車場		所在地	登録者数 (人)	貸出冊数 (冊)		
					計	一般書	児童書
神奈川	1	宮向	宮向団地内	290	3,128	2,414	714
	2	片倉	神大寺中央公園	437	8,165	5,109	3,056
港 南	3	港南台	港南台中央公園	614	12,826	9,023	3,803
旭	4	左近山	左近山団地1街区	1,070	7,871	5,778	2,093
	5	中沢	中沢町公園	522	5,925	4,230	1,695
	6	希望が丘	中希望が丘第五公園	524	7,351	4,915	2,436
磯 子	7	杉田大谷	杉田大谷第一公園	382	4,797	3,286	1,511
金 沢	8	並木	イド藻公園	450	8,039	5,367	2,672
	9	八景西	八景西公園	393	18,632	4,545	14,087
港 北	10	高田	高田上耕地公園	285	1,605	849	756
	11	南日吉	南日吉団地内	1,264	25,356	11,777	13,579
	12	綱島東	綱島東三丁目公園	849	17,624	8,335	9,289
緑	13	竹山	竹山中公園	465	3,535	2,566	969
青 葉	14	奈良北	奈良町第三公園	667	5,549	3,918	1,631
	15	青葉台	青葉台公園	299	2,831	1,637	1,194
戸 塚	16	品濃	品濃中央公園	1,259	10,768	4,190	6,578
	17	名瀬	名瀬下第三公園	417	6,035	3,157	2,878
泉	18	緑園	緑園東公園	197	9,695	4,539	5,156
瀬 谷	19	阿久和	三ツ境大原第二公園	351	7,596	4,087	3,509
合 計				10,735	167,328	89,722	77,606

### イ 病院、施設等の訪問実績(貸出冊数)

	平成21年度		平成20年度		平成19年度	
	貸出冊数	巡回回数	貸出冊数	巡回回数	貸出冊数	巡回回数
総 数	4,527	33	3,300	40	2,931	36
東やまた工房	2,667	12	1,606	12	1,272	12
生活リハビリ クラブ鴨居	595	11	637	14	617	12
うらら	1,265	10	1,057	14	1,042	12



## (8) 団体貸出

図書館サービス及び読書の普及を図るとともに、地域の自主的な活動を支援することを目的に、地域の自治会、町内会や地域文庫等の社会教育団体への一括貸出を実施しています。

### ア 登録図書館別団体数

図書館名	中央	保土ヶ谷	金沢	港北	山内	戸塚	総数
団体数	59	39	12	29	55	33	227

### イ 利用状況

区分	貸出冊数(※1) (冊)			貸出回数 (回)	利用冊数(※2) (冊)		
	一般書	児童書	計		一般書	児童書	計
中央	12,749	19,345	32,094	90	9,852	23,329	33,181
保土ヶ谷	3,516	9,089	12,605	58	12,145	34,042	46,187
金沢	1,629	2,062	3,691	13	1,422	2,481	3,903
港北	3,195	6,408	9,603	39	4,958	17,072	22,030
山内	9,007	31,087	40,094	132	46,819	157,594	204,413
戸塚	8,450	7,317	15,767	47	14,357	16,974	31,331
総数	38,546	75,308	113,854	379	89,553	251,492	341,045
平成20年度	42,553	75,717	118,270	356	94,535	266,526	361,061
平成19年度	41,706	73,287	114,993	358	72,943	213,257	286,200

※1 団体に貸し出している冊数

※2 団体内での貸出利用冊数

### ※耐震補強等工事による休館

金沢図書館	平成21年10月1日～平成22年4月1日
保土ヶ谷図書館	平成20年10月1日～平成21年3月28日
戸塚図書館	平成18年12月18日～平成19年7月19日

(9) 企画事業、その他の事業

ア 全館事業

内容(タイトル)	開催日	参加人数
読書スタンプマラソン	4/1～6/30	10,569
図書展示「読んでみよう こんな本」	4/1～5/31	—
ヨコハマの子どもが選んだ150冊		
応募	7/18～8/31	2,620
発表・展示	10/27～11/9	—
教科書展示会	6/10～7/7	1,667

【統一キャンペーン等対象行事】  
 ※おはなし会は除く  
**150**＝「横浜開港150周年記念イベント」関連事業  
**子**＝「子ども読書の日」関連事業  
**夏**＝「としょかんで、夏休み！  
 わくわくイベント 2009」関連事業  
**秋**＝「本を手を秋を歩こう」関連事業

内容(タイトル)	講師	開催日	会場	参加人数
おはなしボランティア講座	湯沢朱実氏	10/15、10/22、10/29	山内図書館	延79
		2/4、2/17、2/23	神奈川図書館	延85
	平田美恵子氏	11/26、12/3、12/17	泉図書館	延75
	石川道子氏	9/1、9/11、9/18	栄図書館	延69
ストーリーテリング講座 初級者向け ※初回は中央図書館会場で合同開催	伊藤洋子氏	11/19、12/2、12/16	中央図書館	延54
		11/19、12/3、12/10	磯子図書館	延47

内容(タイトル)	講師	開催日	会場	参加人数
図書館図書修理講座	森 理恵 氏	11/4、11/11	旭図書館	延27
		11/20、11/27	緑図書館	延34
		1/21、1/28	保土ヶ谷図書館	延29
		3/10、3/17	南図書館	延32

イ 中央図書館の主な事業

内容(タイトル)・講師	開催日	会場	参加人数
展示「読書感想画展」 第20回読書感想画コンクール横浜地区入賞作品(小中学生)	4/21～5/6	1階展示コーナー	
パネル展示「銅版画に描かれた外国人居留地『日本絵入商人録』の世界」	4/21～6/14	3階展示コーナー	
開港150周年記念連続講演会			
第1回「横浜を生きた女たち」〔講師:五大路子氏〕	4/25	地下1階ホール	55
第2回「開港期の横浜」〔講師:山崎洋子氏〕	5/30		120
展示「新型インフルエンザ関連」	5/1～5/31	4階エレベーター前	
展示「開港期の横浜」	5/8～5/30	1階展示コーナー	
展示「よこはまはじめてものがたり」	5/8～6/14	1階児童書展示コーナー	
展示「ヨコハマDEKIGOTO展－開港から150年間の事件簿－」	6/1～8/16	1階展示コーナー	
夏は夏らしく過ごそう！2009			
展示「エコライフでいこう CO-DO30」	7/22～8/16	4階エレベーター前	
展示「怖い本～江戸文学の怪談奇談」	7/22～8/16	5階エレベーター前	
調べ学習に挑戦！	7/30	1階児童コーナー	14
子どもアドベンチャー2009 図書館の裏側探検！	8/20	1階おはなしのへや	23
中央図書館図書修理ボランティア養成講座	8～12月(全8回)	5階会議室	延178
展示「知ってほしい、自殺のこと 9月10日は世界自殺予防デー」	9/1～9/14	1階展示コーナー	
展示「熊田千佳慕の世界」	9/25～10/18	3階展示コーナー	
展示「指と耳で読む～広がる視覚障害者の読書の世界」	9/25～10/18	1階展示コーナー	
中央図書館 読み聞かせボランティア新規募集にともなう 読み聞かせボランティア養成講座	10/9、10/16、10/23	5階会議室 1階おはなしのへや	延58
医療講演会「脳卒中、神経難病」 〔講師:永山正雄氏(横浜市脳血管医療センター医師)、成田すみれ氏(横浜市総合リハビリテーションセンター ソーシャルワーカー)〕	10/11	地下1階ホール	91
DAISY録音図書読書機 ゆっくり！操作体験会 10/20～10/24、11/17～11/21、12/15～12/19		1階視覚障害者サービスコーナー	11



内容(タイトル)・講師	開催日	会場	参加人数
読書フェスティバル			秋
横浜市小学校図書館研究会の催し	11/7		
講演会「子どもと本をつなぐ」〔講師:岡田淳氏(児童文学作家)〕		地下1階ホール	143
朗読会 フェリス女学院大学付属図書館読書プロジェクトによる	11/8		46
影絵 横浜市立みなと総合高等学校による			63
展示「子ども読書活動推進大作戦とは?」/「読書フェスティバル参加団体の活動紹介」/「発表!ヨコハマの子どもが選んだ150冊」	10/20~11/15	1階展示コーナー	
西区子どもの読書を取り巻くボランティア交流会	11/12	5階会議室	12 秋
展示「生誕100年を迎えた作家たち~五つの個性~」	11/25~12/20	1階展示コーナー	
展示「新型インフルエンザに備える」	12/11~2/14	4階エレベーター前	
歴史散歩「い・にし・え散歩~西区の史跡を知る」	12/12、3/13		延39
展示「ヨコハマ・思い出の正月」展	1/4~1/25	1階展示コーナー	
展示「Yokohama&Vancouver 交換図書で知る姉妹都市バンクーバー」	2/2~3/1	3階エレベーター前	
展示「みんなで支える認知症 予防と理解のために」	2/2~2/14 2/16~3/15	1階展示コーナー 4階エレベーター前	
展示「地図から読み解く歴史とドラマ 横濱 地図ものがたり」 毎週日曜日に解説を実施	2/16~4/18	1階展示コーナー	解説参加 123
法情報コーナー開設1周年記念企画 連続講座「暮らしを守る法律」			
第1回 教えて!老後設計。~人生の上手なたたみ方講座~ 〔講師:神奈川県行政書士会会員〕	2/21		50
第2回 歌って学ぼう。悪質商法撃退講座 〔講師:横浜市消費生活総合センター職員〕	3/6	5階会議室	10
第3回 多重債務の隠れた問題~キャンピングへののめりこみを考える~ 〔講師:稲村厚氏(法テラス神奈川副所長)〕	3/30		38

よこはま大学リレー講座2009 ※会場は地下1階ホールまたは5階会議室

内容(タイトル)・講師	開催日	参加人数
明治の横浜と歌舞伎 〔講師:佐藤かつら氏(鶴見大学准教授)〕	9/12	94
歯科疾患予防の科学的根拠 〔講師:鶴本明久氏(鶴見大学教授)〕	9/19	71
横浜の作家・大佛次郎の魅力 〔講師:富岡幸一郎氏(関東学院大学教授)〕	9/26	86
最新の認知症予防 〔講師:増山英理子氏(昭和大学講師)〕	10/3	108
地球温暖化と環境共生社会 〔講師:古沢広祐氏(國學院大學教授)〕	10/10	70
横浜からアメリカへ~海を渡った日本人移民~ 〔講師:北脇実千代氏(カリタス女子短期大学専任講師)〕	10/10	97
共に生きるアート~青葉区と横浜美術短期大学の実践~ 〔講師:中野滋氏(横浜美術短期大学教授)〕	10/11	28
横浜開港と東海道付け替え計画 〔講師:飯島千秋氏(横浜商科大学教授)〕	10/16	70
今日から実践!生活習慣を改善して健康寿命を延ばそう 〔講師:八田有洋氏(横浜薬科大学准教授)〕	10/17	79
環境保全とユニバーサルデザインの接点 〔講師:堀野定雄氏(神奈川大学准教授)〕	10/24	50
外航船員について考える 〔講師:原田順子氏(放送大学准教授)〕	10/31	27
里山保全の勧め 〔講師:根津基和氏(LEC東京リーガルマインド大学専任講師)〕	11/1	52
持続可能な発展~ドイツの目指す未来への教育~ 〔講師:高雄綾子氏(フェリス女学院大学講師)〕	11/14	45
「横浜三塔」を主として~横浜の都市と近代建築~ 〔講師:吉田綱市氏(横浜国立大学大学院教授)〕	11/14	77
転職・地域社会活動に活かす「仕事移動診断」〔講師:篠崎明子氏(八州学園大学専任講師)〕	11/21	30
粒子線治療~新しいがん治療の幕開け~ 〔講師:幡多政治氏(横浜市立大学准教授)〕	11/27	70
住まいの環境と地球環境 〔講師:宿谷昌則氏(東京都市大学教授)〕	11/28	40
“安心・安全な”横浜からのインターネット参加。横浜発の情報発信 〔講師:島直氏(情報セキュリティ大学院大学客員研究員)〕	11/28	35
大都市郊外部への市街地展開の経緯と今日的課題~青葉区を事例に~ 〔講師:田村和寿氏(桐蔭横浜大学教授)〕	12/5	33
あなたが病気にかかったら~図書館やインターネットで医療情報を収集~ 〔講師:中央図書館司書〕	11/1	87

ウ 地域図書館の主な事業

館名	内容(タイトル)・講師	開催日	参加人数	
合同企画	巡回資料展 (都筑図書館)	4/3～4/22	150	
	展示「4区のチェンジ！大変貌展～横浜市編入70年の歴史」 (港北図書館)	4/27～5/13	150	
	※企画展示の一部は横浜市歴史博物館、緑・青葉・都筑区役所でも展示されました。	(山内図書館)	5/19～6/7	150
		(緑図書館)	6/16～6/30	150
	記念講演会 都筑郡の歴史①古代から横浜市編入まで (都筑公会堂第1会議室)	4/5	55	
	都筑郡の歴史②横浜市編入から現在まで (緑ほのぼの荘会議室)	6/21	74	
学校図書ボランティア講座(緑・山内・都筑図書館) (緑ほのぼの荘会議室)	6/3、6/18、7/1	延62		
鶴見	読み聞かせボランティア向け 初級絵本連続講座『読み聞かせのABC』	5/21、5/28、6/4	延57	
	名前を大募集！鶴見図書館マスコットキャラクター	7/1～9/30	471	
	パネル展「鎖国から開国への日々展 生麦事件を中心に」	7/4～7/31	150	
	図書館探検隊	8/26	12	
	開館30周年記念 展示「花月園ものがたり」	10/1～10/18		
		講演会「花月園ものがたり」〔講師：齋藤美枝氏(鶴見歴史の会)〕	10/4	29
ワックンがやってくる		41		
展示「小説で読むヨコハマ+ツルミ」	10/30～11/30	秋		
神奈川	「こんな絵本どうですか？ボランティアのための絵本読み聞かせ講座」	4/23	11	
	パネル展「横浜開港前後・浮世絵東海道宿ものがたり—神奈川宿—」	4/1～4/19	150	
	展示「開港5カ国と神奈川区の元領事館案内」	6/1～10/26	150	
	夏休み一日図書館員	7/30	20	
	夏休み工作会～牛乳パックでおもちゃを作ろう！～	8/19	9	
	わたしの好きなこの1冊	9/29～11/9	13	
	読み聞かせボランティア交流会 (会場:横浜市老人福祉センターうらしま荘会議室)	11/12	31	
	小学生対象絵本の読み聞かせボランティア講座	2/4	32	
	影絵公演「しよじよ寺のためきばやし」〔出演:影絵サークル「シルエットフェア」〕	2/6	86	
	展示「調べよう！自分の住む町～小学3年生から見た神奈川区～」	3/1～3/31		
中	展示「『横浜開港見聞誌』本の挿絵に見る開港期横浜の状景」	5/29～6/22	150	
	講演会「開国・横浜の開港と本牧」〔講師:嶋田昌子氏(横浜ボランティアガイド協議会会長・横浜シティガイド協会副会長)〕 (会場:本牧地区センター音楽室)	6/20	58	
	小学生一日図書館員	8/4、8/6、8/7	37	
	なか図書館のマスコットをみんなの投票で決定！	投票期間	10/17～11/17	481
		なまえ募集・発表	12/22～1/20、3/3	129
	子どもの本で知るアジアの国々			
展示「アジアをテーマとした児童書の展示」	1/14～1/31			
講演会「絵本で知るアジアの国々」〔講師:依田和子氏(よこはまライブラリーフレンド代表)〕	1/28	14		
南	展示「みなみのあゆみと懐かしのベストセラー」	4/3～5/6	150	
	なつやすみ図書館たんけん隊	7/29	14	
	南区おはなしボランティア交流会	9/10	14	
	展示「見つめなおす夢、暮らし、絆～50代からをもっと輝いて生きるために～」	10/23～11/8	秋	
	写真展「花の寺 弘明寺」	11/21～12/8		
港南	パネル展「いまよみがえる 横浜 開港のころ」	5/27～6/2	150	
	あなたも一日図書館員	8/13、8/14	28	
	港南区読み聞かせボランティア講座	9/30、10/7	20	
	パパママ赤ちゃんのためのわらべうたと絵本の講座	10/25	62	
	図書館を本の紅葉でそめよう！	10/27～11/23	25	
	港南区学校図書館ボランティア講座	11/26	29	
	冬休み一日図書館員	1/6	13	
	港南区おはなしボランティア交流会	1/12	24	
保土ヶ谷	パネル展「浮世絵・東海道宿ものがたり 保土ヶ谷・神奈川・戸塚」	3/29～5/6	150	
	子ども読書の日 読み聞かせワンポイント講座	5/2	5	
	パネル展「鎖国から開国への日々」	5/19～6/7	150	

館名	内容(タイトル)・講師	開催日	参加人数		
保土ヶ谷	チャレンジ! 開港150周年よこはまクイズ	5/26~6/14	85	150	
	一日図書館員「小学1~4年生のためのとしょかんのしごと・たいけん」	8/4~8/7	58	夏	
	保土ヶ谷区内小学校読み聞かせボランティア交流会	9/29	9		
	アジアンウェーブ国際理解教室「タイ山岳民族の子どもたち」	10/17	10		
	大人のための図書館体験	11/3	14	秋	
	子ども手品教室	12/6	19		
旭	展示「旭区むかへしむかへし」	4/1~4/28		150	
	展示「港のはじまりを知ろう! アメリカ・イギリス・フランス・オランダ・ロシアの本」	5/1~6/8		150	
	夏休み旭区スタンプラリー	7/14~8/31	1,200	夏	
	展示「写真で見る旭区の今昔」[なつかしの母校~区内の小・中・高等学校の学校誌]	11/1~11/30		秋	
	講演会「地図で見る旭区のうつりかわり」[講師:村田啓輔氏(「あさひ」まち探訪代表)]	11/21	44	秋	
	旭区学校ボランティア交流会	2/17	8		
磯子	パネル展「横浜開港前後 浮世絵東海道宿ものがたり 神奈川・保土ヶ谷・戸塚」	5/15~5/31		150	
	読み聞かせボランティア交流会	6/23、1/26	27		
	夏休み図書館体験プログラム	①図書館のしごと体験	7/24	20	夏
		②調べもの&仕事に挑戦	7/28	9	夏
		③夏休みに読む本が見つかる!! ブックトーク	8/6	17	夏
	子ども製本教室 オリジナルたねまるノートを作ろう	7/30	47	夏	
	夏休み図書館体験 中学生版	8/21	6	夏	
	展示「坂田徳次絵画展 懐かしき磯子の原風景 …昭和30~60年代」	10/1~10/12			
パネル展「風をきって走る 自転車と文学とココハマ展」	10/24~11/9		秋		
講演会「子どもと楽しむ絵本の世界」[講師:中村証子氏](会場:横浜市社会教育コーナー) ※横浜市社会教育コーナーとの共同企画	2/9	100			
金沢	展示「鎖国から開国へ 嘉永7年・横浜村のできごと」	4/1~4/30		150	
	おはなし会の「これまで・これから」	4/23~5/13		子	
	展示「『日本絵入商人録』銅版画に描かれた外国人居留地」	5/1~5/21		150	
	夏休み一日図書館員体験	7/29、7/30	47	夏	
港北	港北図書館150(いこー)祭 大人のためのおはなし会&おはなしボランティア交流会	5/31	13	150	
	おはなしボランティア交流会	6/18	5		
	図書館アドベンチャー	7/30	19	夏	
	展示「横浜錦絵と版元大倉孫兵衛」	11/3~11/28		秋	
	バックヤードツアー	12/13	18		
緑	パネル展「開港期横浜の古絵図・錦絵~活気あふれる港町、波止場の商館・異人館、日本の鉄道~中央図書館貴重資料パネル展」	4/1~4/19		150	
	展示「田島征三絵本原画展」	4/21~5/6		子	
	図書展示「昔のくらしを知ろう」	5/26~6/12		150	
	開港記念工作会「たねまるでぶんぶんごまを作り、みんなで遊ぼう!」	6/2	25	150	
	パネル展「鎖国から開国へ~嘉永七年、横浜村のできごと」	6/16~6/30		150	
	緑図書館おはなしボランティアわらべうた講座	7/14、7/16、7/23	12		
	図書館探検隊	7/29、8/5	46	夏	
	工作会「折り染めで作ろう」(会場:緑ほのぼの荘工作室)	8/19	28	夏	
	親子講演会「地球にときめく、科学めく~岩石・鉱物から学ぶ地球の歴史」 [講師:堤之恭(国立科学博物館研究員)](会場:緑ほのぼの荘会議室)	8/29	45	夏	
	赤ちゃんと家族のための絵本講座	10/27	33	秋	
	展示「図書館マナー向上大作戦!」	10/27~11/9	1,511	秋	
	展示「絵本作家水野翠さんをご紹介します!」	12/1~12/14			
	展示「まゆアート展」	2/16~2/28			
	学校ボランティア交流会(会場:緑ほのぼの荘会議室)	2/17	23		
ボランティアのための読み聞かせ講座	2/24、3/4	48			

館名	内容(タイトル)・講師	開催日	参加人数	
山内	展示「春のお散歩地図展ー青葉区を歩こう！」	3/17～4/19		
	展示「彫刻家 田邊光彰 作品写真展」	6/16～7/5		
	講演会「彫刻家 田邊光彰 講演会」(会場:山内地区センターホール)	6/27	25	
	エコライフ、はじめよう！～環境に関するパネル展とつみ木広場・親子竹細工教室	7/16～8/16	409	夏
	なつやすみ小学生ブックトークの会	7/30、7/31	41	夏
	講演会「『キノの旅』が生まれるまで～時雨沢恵一氏が語る」(会場:山内地区センターホール)	8/2	116	夏
	山内図書館一日図書館員	8/6、8/7	41	夏
	展示「読書感想画展」第20回読書感想画コンクール横浜地区入賞作品(小中学生)	8/13～8/31		
	写真展「驚神社のお祭り」	9/26～10/12		
	展示「秋の夜長に…講談ミニ展示」	10/20～11/8		秋
	Let's do origami みんなでおりがみ	10/24	50	秋
	展示「写真で見る矢羽根耕地 大矢さんのお米づくり2009と荏田・渋沢谷戸の矢羽根不動」	11/21～12/3		
	吉村俊介写真展「山内の丘に撮う」	12/12～12/27		
	展示「科学する心の芽を見つけよう ミニ・科学作品展」	1/4～1/25		
	時代小説作家 鳥越碧講演会「主人公の一字～創作の裏側」	1/31	40	
	「あおぼのもり」を歩く～青葉区郷土資料ウォーク～			
	青葉検定 「あおぼのもり」スタンプラリー	2/2～2/14	224 750	
	展示「こども歴史探偵団『青葉こども新聞』展」	2/16～2/28		
	絵本講座「子どもと絵本・わらべうたを！」	3/24	31	
都筑	えほんコンシェルジュ～子どもの本の相談お受けします～	4/22～4/24		子
	展示「新型インフルエンザに備える」	5/13～5/31		
	夏休みこども図書館員	7/30、7/31	29	夏
	本と友だち大作戦！ ①おはなし会 ②ブックトーク ③調べものクイズ	8/6	40	夏
	図書ボランティア交流会 つづきこの読書環境を考えよう (会場:都筑区役所会議室)	9/18	37	
	あなたが選ぶ「明るい気持ちになれる本」展示 (募集:9/1～9/30)	10/14～11/25	108	
	都筑区制15周年記念事業			
	展示「写真でたどる都筑の歴史～つづき入門～」 (会場:都筑区役所区民ホール、都筑図書館)	10/30～11/20		秋
	都筑検定(第2回)		650	秋
	つづき入門～歴史とまちを歩く～(会場:都筑区役所会議室)	11/14	22	秋
	図書補修体験講座	10/30	10	秋
	つづき図書館キャラクター決定トーナメント・名前大募集	トーナメント応募期間 2/26～3/31	5,917 2,479	
	展示「つづき あい展」	2/1～2/21		
	図書館司書体験プラン	3/25、3/26	17	
戸塚	パネル展「戸塚区制70周年記念 東海道戸塚宿ものがたり」	5/1～5/10		150
	夏休み一日図書館員	7/30、8/13	28	夏
	戸塚区制70周年記念事業			
	展示「タイムスリップ！航空写真や地形図で見る昭和の戸塚」	10/20～11/7		秋
	講演会「記念碑が語る昭和の戸塚」(講師:久野淳一氏(横浜市史編集室担当係長))(会場:戸塚地区センター会議室)	11/7	42	秋
	戸塚区おはなしボランティア交流会(会場:戸塚地区センター会議室)	3/4	28	
	子どもの本で知る北欧の国々			
フロアトーク(講師:依田和子氏(よこはまライブラリーフレンド))	3/4	17		
ブックトーク&おはなし会	3/6	42		
栄	パネル展「『日本絵入商人録』ー銅版画に描かれた外国人居留地」	6/1～6/14		150
	一日図書館員に挑戦！	7/30、7/31	23	夏
	わたしのおすすめの本	10/11～11/20	48	秋
	パネル展「所蔵資料に見る美空ひばり展」	3/4～3/18		



館名	内容(タイトル)・講師	開催日	参加人数	
泉	展示『横浜開港見聞誌』本の挿絵にみる開港期横浜の状景	4/1～4/19		150
	泉図書館マスコットキャラクター「アラちゃん」のぬり絵募集&展示会	4/1～6/30	41	子
	パネル展示「錦絵でみる横浜開港」	4/24～5/21		150
	横浜開港150周年記念連続講演会			
	「YOKOHAMAミステリー 開港記念日は2つあった!？」 〔講師:大西北呂志氏(フェリス女学院大学教授)〕	4/25	36	150
	「洋食のうつりかわり150年～食の開港～」 〔講師:翠川宣子氏(泉区歴史の会会長)〕	5/16	31	150
	めざせ! 図書館マイスター ①図書館探検ツアー ②情報検索の達人になろう	6/10、6/17	延26	
	図書館探検隊	8/4	18	夏
	ティーンズ向け「一日司書体験」	8/6、8/7、8/11、8/18、8/20	13	
	展示「語り伝えよう! 横浜の学童疎開」	8/11～8/31		夏
	こんなに違った泉区のむかし～泉区のお年寄りに聞く戦争中の暮らし～	8/22	31	
	きみもチャレンジ! 子どもの本クイズ(会場:泉図書館・和泉遊水地)	11/3	88	秋
	泉図書館まつり	11/15	125	
	マナー向上キャンペーン「マナーを守って楽しい読書」 ※緑園西小学校3年生のみなさんによるマナー向上ポスター展	11/25～12/14		
泉区おはなしボランティア交流会	1/26	13		
瀬谷	赤ちゃん向けおはなし会の持ち方講座	5/27	20	子
	パネル展示『横浜開港見聞誌』本の挿絵に見る開港期横浜の状景	6/11～7/1		150
	一日図書館員	8/20	10	夏
	私の一冊～この感動をあなたに	10/24～11/23	31	秋
	瀬谷区読み聞かせボランティア交流会	10/29	14	秋
	瀬谷区制40周年記念 瀬谷区ふるさとビデオ上映会 パネル展示「写真で見る昔の瀬谷」	12/15～12/20	85	
	瀬谷区内中学校優秀書き初め展	1/30～2/5		

## エ おはなし会等事業

※福祉保健センター・幼稚園・保育園への出張おはなし会、子ども向け映画会、出張紙芝居会を含む。

※下段は市民ボランティアのみによるおはなし会等事業で、内数。中央図書館は、読書フェスティバルのおはなし会を含む。

館名	回数	参加人数	館名	回数	参加人数	館名	回数	参加人数	館名	回数	参加人数	館名	回数	参加人数
中央	57	1,018	南	56	1,170	磯子	79	3,560	山内	73	1,720	泉	67	858
	16	297		46	1,095		0	0		3	96		6	111
鶴見	55	3,050	港南	112	2,860	金沢	13	266	都筑	53	3,210	瀬谷	30	512
	0	0		99	2,757		0	0		0	0		0	0
神奈川	26	255	保土ヶ谷	55	831	港北	35	480	戸塚	51	1,920	合計	917	24,163
	0	0		0	0		2	50		0	0			
中	36	653	旭	23	340	緑	58	1,028	栄	38	432	合計	195	4,745
	10	176		0	0		0	0		13	163			

## オ 検索機使い方相談・講座

館名	回数	参加人数	館名	回数	参加人数	館名	回数	参加人数	館名	回数	参加人数
旭	9	18	金沢	1	2	都筑	3	25	瀬谷	2	4
磯子	12	66	港北	13	49	戸塚	6	12	合計	46	176

## カ 出展・後援(中央図書館)

内容(タイトル)	開催日	会場	参加人数
第11回図書館総合展	11/10～11/12	パシフィコ横浜	24,493人

## キ 講師派遣(学校・学校ボランティアを対象とした講師派遣を除く)

館名	回数	参加人数	館名	回数	参加人数	館名	回数	参加人数	館名	回数	参加人数
神奈川	1	11	保土ヶ谷	1	20	都筑	3	36			
港南	3	100	緑	8	203	泉	1	31	合計	17	401

# 11 他都市との比較(平成20〔2008〕年度)

## 政令指定都市

自治体名	人口 (千人)	面積 (km <sup>2</sup> )	図書館数 (館)	登録者数 (千人)	貸出数 (千点)	蔵書数 (千冊)	資料費(2007年 度決算額)(千円)
横浜市 <small>〔参考:横浜市 21(2009)年度〕</small>	3,659 <i>3,673</i>	434.98 <i>434.98</i>	18 <i>18</i>	1,014.5 <i>1,013.9</i>	11,027 <i>11,122</i>	4,006 <i>4,023</i>	295,696 <i>250,659</i>
札幌市	1,898	1,121.12	10	569.7	7,412	2,414	171,393
仙台市	1,028	788.09	7	126.6	4,387	1,720	151,705
さいたま市	1,216	217.49	23	488.1	10,575	3,208	303,441
千葉市	950	272.08	14	475.5	4,628	2,028	156,879
川崎市	1,399	144.35	12	313.6	5,918	1,885	145,158
相模原市	710	328.84	4	298.4	3,429	1,365	117,471
新潟市	810	726.10	18	172.4	4,559	1,659	278,976
静岡市	717	1,411.82	11	174.4	4,463	2,206	236,156
浜松市	812	1,511.17	21	191.4	4,336	2,078	119,209
名古屋市	2,249	326.43	20	347.3	11,076	3,025	247,929
京都市	1,464	827.90	18	270.4	6,931	1,713	214,640
大阪市	2,655	222.30	24	594.1	12,103	3,541	300,856
堺市	837	149.99	14	361.1	4,362	1,846	76,940
神戸市	1,533	552.80	11	424.4	6,699	1,804	146,933
岡山市	703	789.91	10	328.3	4,093	1,481	129,939
広島市	1,166	905.13	11	263.6	5,061	2,044	163,523
北九州市	981	487.88	17	244.4	3,143	1,650	147,179
福岡市	1,441	341.11	10	646.2	5,081	1,815	131,627

## 神奈川県、神奈川県内他都市

自治体名	人口 (千人)	面積 (km <sup>2</sup> )	図書館数 (館)	登録者数 (千人)	貸出数 (千点)	蔵書数 (千冊)	資料費(2007年 度決算額)(千円)
神奈川県	8,974	2,415.84	1	19.5	186	765	37,657
神奈川県(川崎)			1	8.7	44	237	26,520
横須賀市	419	100.68	4	219.9	1,525	823	68,887
平塚市	260	67.88	4	157.7	1,743	767	78,603
鎌倉市	174	39.53	5	123.0	1,308	504	38,692
藤沢市	406	69.51	4	172.8	4,201	1,215	63,082
小田原市	198	114.06	2	108.2	500	378	24,201
茅ヶ崎市	233	35.76	2	114.2	926	485	33,409
逗子市	59	17.34	1	48.7	702	275	22,006
三浦市	49	31.44	3	9.2	56	68	1,956
秦野市	170	103.61	1	48.7	744	599	20,427
厚木市	226	93.83	1	119.6	2,096	853	70,608
大和市	225	27.06	1	119.6	1,273	507	31,299
伊勢原市	101	55.52	1	48.8	518	319	12,771
海老名市	127	26.48	2	80.6	559	381	28,786
座間市	128	17.58	1	76.7	1,208	437	21,895
南足柄市	44	76.93	1	14.8	222	277	10,790
綾瀬市	83	22.28	1	36.5	390	260	18,520

※平成20年度の図書館数・登録者数・貸出数・蔵書数・資料費・図書館費は『日本の図書館2009』(日本図書館協会)に掲載されている数値を、資料費・図書館費を含め、すべて平成21年度の統計数字。  
 ※〔参考:横浜市21(2009)年度〕の数値は、資料費・図書館費を含め、すべて平成21年度の統計数字。

図書館費(2007年 度決算額)(千円)	登録率[(登録者 ÷人口)×100]	市民一人当たり				登録者一人当たり		自治体名
		貸出冊数	蔵書冊数	資料費	図書館費	貸出冊数	蔵書冊数	
1,549,499	27.7%	3.0	1.1	75.0	382.1	10.9	3.9	横浜市
1,358,593	27.6%	3.0	1.1	68.2	369.9	11.0	4.0	
719,906	30.0%	3.9	1.3	90.3	379.2	13.0	4.2	札幌市
366,637	12.3%	4.3	1.7	147.6	356.6	34.7	13.6	仙台市
1,119,923	40.1%	8.7	2.6	249.6	921.1	21.7	6.6	さいたま市
828,455	50.0%	4.9	2.1	165.0	871.6	9.7	4.3	千葉市
677,962	22.4%	4.2	1.3	103.7	484.5	18.9	6.0	川崎市
585,687	42.0%	4.8	1.9	165.5	824.9	11.5	4.6	相模原市
604,940	21.3%	5.6	2.0	344.5	747.0	26.4	9.6	新潟市
887,001	24.3%	6.2	3.1	329.3	1236.7	25.6	12.6	静岡市
719,702	23.6%	5.3	2.6	146.8	886.3	22.7	10.9	浜松市
890,382	15.4%	4.9	1.3	110.2	395.8	31.9	8.7	名古屋市
544,066	18.5%	4.7	1.2	146.6	371.6	25.6	6.3	京都市
1,350,501	22.4%	4.6	1.3	113.3	508.7	20.4	6.0	大阪市
304,200	43.2%	5.2	2.2	92.0	363.6	12.1	5.1	堺市
580,293	27.7%	4.4	1.2	95.9	378.6	15.8	4.3	神戸市
260,900	46.7%	5.8	2.1	185.0	371.4	12.5	4.5	岡山市
579,854	22.6%	4.3	1.8	140.3	497.5	19.2	7.8	広島市
720,529	24.9%	3.2	1.7	150.0	734.3	12.9	6.8	北九州市
925,929	44.8%	3.5	1.3	91.4	642.6	7.9	2.8	福岡市

図書館費(2007年 度決算額)(千円)	登録率[(登録者 ÷人口)×100]	市民一人当たり				登録者一人当たり		自治体名
		貸出冊数	蔵書冊数	資料費	図書館費	貸出冊数	蔵書冊数	
220,340	—	—	—	—	—	—	—	神奈川県
65,405	—	—	—	—	—	—	—	神奈川県(川崎)
486,025	52.5%	3.6	2.0	164.4	1160.0	6.9	3.7	横須賀市
214,880	60.7%	6.7	3.0	302.3	826.5	11.1	4.9	平塚市
189,063	70.7%	7.5	2.9	222.4	1086.6	10.6	4.1	鎌倉市
480,750	42.6%	10.3	3.0	155.4	1184.1	24.3	7.0	藤沢市
187,837	54.6%	2.5	1.9	122.2	948.7	4.6	3.5	小田原市
120,229	49.0%	4.0	2.1	143.4	516.0	8.1	4.2	茅ヶ崎市
100,852	82.5%	11.9	4.7	373.0	1709.4	14.4	5.6	逗子市
11,422	18.8%	1.1	1.4	39.9	233.1	6.1	7.4	三浦市
91,620	28.6%	4.4	3.5	120.2	538.9	15.3	12.3	秦野市
238,633	52.9%	9.3	3.8	312.4	1055.9	17.5	7.1	厚木市
131,899	53.2%	5.7	2.3	139.1	586.2	10.6	4.2	大和市
122,635	48.3%	5.1	3.2	126.4	1214.2	10.6	6.5	伊勢原市
145,219	63.5%	4.4	3.0	226.7	1143.5	6.9	4.7	海老名市
82,024	59.9%	9.4	3.4	171.1	640.8	15.7	5.7	座間市
45,539	33.6%	5.0	6.3	245.2	1035.0	15.0	18.7	南足柄市
43,216	44.0%	4.7	3.1	223.1	520.7	10.7	7.1	綾瀬市

館協会)による。人口・面積は、各自治体ホームページによる。



## 12 横浜市立図書館条例・規則

### 横浜市立図書館条例

制 定 昭和39年3月31日条例第49号  
最近改正 平成21年3月5日条例第10号  
注 昭和61年3月から改正経過を注記した。

横浜市図書館条例をここに公布する。

#### 横浜市立図書館条例

(設置)

第1条 図書館法(昭和25年法律第118号。以下「法」という。)第10条の規定に基づき、横浜市立図書館(以下「図書館」という。)を次のように設置する。

名称	位置
横浜市中心図書館	横浜市西区
横浜市鶴見図書館	横浜市鶴見区
横浜市神奈川図書館	横浜市神奈川区
横浜市中図書館	横浜市中区
横浜市南図書館	横浜市南区
横浜市港南図書館	横浜市港南区
横浜市保土ヶ谷図書館	横浜市保土ヶ谷区
横浜市旭図書館	横浜市旭区
横浜市磯子図書館	横浜市磯子区
横浜市金沢図書館	横浜市金沢区
横浜市港北図書館	横浜市港北区
横浜市緑図書館	横浜市緑区
横浜市山内図書館	横浜市青葉区
横浜市都筑図書館	横浜市都筑区
横浜市戸塚図書館	横浜市戸塚区
横浜市栄図書館	横浜市栄区
横浜市泉図書館	横浜市泉区
横浜市瀬谷図書館	横浜市瀬谷区

(昭61条例14・昭61条例68・昭62条例49・昭62条例65・昭63条例43・昭63条例66・平元条例10・平元条例56・平4条例56・平5条例88・平6条例66・平7条例13・平11条例54・平21条例10・一部改正)

(利用の制限)

第2条 教育委員会(第4条第1項に規定する指定管理者に管理を行わせる図書館にあっては、当該指定管理者)は、図書館の利用者が次のいずれかに該当すると認めるときは、入館を拒み、又は退館を命ずることができる。

- (1) 他の利用者に著しく迷惑をかけ、又はかけるおそれがあるとき。
- (2) その他図書館の管理上支障があるとき。

(平21条例10・一部改正)

(手数料)

第3条 図書館資料の複写を依頼しようとする者は、複写1枚につき40円の範囲内において教育委員会規則で定める額の手数料を納付しなければならない。

- 2 手数料は、前納とする。ただし、教育委員会が特別の事情があると認める場合は、この限りでない。
- 3 教育委員会は、必要と認める場合は手数料を減免することができる。
- 4 既納の手数料は、返還しない。ただし、教育委員会が特別の事情があると認める場合は、手数料の全部または一部を返還することができる。

(指定管理者の指定等)

第4条 別表に掲げる図書館の管理に関する次に掲げる業務は、地方自治法(昭和22年法律第67号)第244条の2第3項の規定により、指定管理者(同項に規定する指定管理者をいう。以下同じ。)に行わせるものとする。

- (1) 法第3条各号(同条第5号を除く。)に規定する事項に関すること。
- (2) 図書館の施設及び設備の維持管理に関すること。
- (3) その他教育委員会が定める業務

2 教育委員会は、指定管理者を指定しようとするときは、特別の事情があると認める場合を除き、公募するものとする。

3 指定管理者の指定を受けようとするものは、事業計画書その他教育委員会規則で定める書類を教育委員会に提出しなければならない。

4 教育委員会は、前項の規定により提出された書類を審査し、かつ、実績等を考慮して、図書館の設置の目的を最も効果的に達成することができるものと認めたものを指定管理者として指定する。

(平21条例10・追加)

(指定管理者の指定等の公告)

第5条 教育委員会は、指定管理者の指定をしたとき、及びその指定を取り消したときは、遅滞なく、その旨を公告しなければならない。

(平21条例10・追加)

(目的外使用)

第6条 図書館の一部を用途または目的外に使用しようとする者は、教育委員会の許可を受けなければならない。

2 教育委員会は、前項の許可に必要と認める範囲内において条件を付けることができる。

3 次の各号の一に該当する場合には、教育委員会は第1項の許可を取り消し、その条件を変更し、または使用を停止することができる。

(1) この条例またはこの条例に基づく教育委員会規則の規定に違反したとき。

(2) この条例に基づく許可の条件に違反したとき。

(3) その他特に必要な事情が生じたとき。

(平21条例10・旧第4条繰下)

(賠償責任)

第7条 図書館の利用者が故意又は過失により図書館の図書その他の資料を亡失し、若しくは汚損し、又は施設若しくは設備を滅失し、若しくは損傷したときは、その損害を賠償しなければならない。

(平21条例10・旧第5条繰下・一部改正)

(委任)

第8条 この条例に定めるもののほか、図書館

の管理及び運営に関する事項その他この条例の施行について必要な事項は、教育委員会規則で定める。

(平21条例10・旧第6条繰下)

付 則

(施行期日)

1 この条例は、昭和39年4月1日から施行する。  
(横浜市図書館設置条例の廃止)

2 横浜市図書館設置条例(昭和25年10月横浜市条例第39号)は、廃止する。

付 則(昭和43年11月条例第52号)

この条例は、公布の日から施行する。

付 則(昭和49年8月条例第62号)

この条例は、教育委員会規則で定める日から施行する。

(昭和49年10月教委規則第9号により同年同月5日から施行)

付 則(昭和52年1月条例第13号)

この条例は、教育委員会規則で定める日から施行する。

(昭和52年4月教委規則第3号により同年同月12日から施行)

付 則(昭和53年6月条例第29号)

この条例は、教育委員会規則で定める日から施行する。

(昭和53年10月教委規則第11号により同年11月1日から施行)

付 則(昭和54年12月条例第66号)

この条例は、昭和55年1月10日から施行する。

付 則(昭和55年3月条例第6号)

この条例は、教育委員会規則で定める日から施行する。

(昭和55年5月教委規則第4号により昭和55年5月15日から施行)

付 則(昭和55年6月条例第35号)

この条例は、教育委員会規則で定める日から施行する。

(昭和55年7月教委規則第9号により同年8月27日から施行)

付 則(昭和55年7月条例第49号)

この条例は、昭和55年7月28日から施行する。

附 則（昭和57年3月条例第10号）

この条例は、教育委員会規則で定める日から施行する。

（昭和57年4月教委規則第5号により同年5月7日から施行）

附 則（昭和59年12月条例第73号）

この条例は、昭和60年1月17日から施行する。

附 則（昭和61年3月条例第14号）

この条例は、昭和61年5月14日から施行する。

附 則（昭和61年12月条例第68号）

この条例は、昭和62年1月21日から施行する。

附 則（昭和62年9月条例第49号）

この条例は、昭和62年10月21日から施行する。

附 則（昭和62年12月条例第65号）

この条例は、昭和63年1月26日から施行する。

附 則（昭和63年7月条例第43号）

この条例は、昭和63年7月25日から施行する。

附 則（昭和63年12月条例第66号）

この条例中、第1条の表横浜市泉図書館の項に係る改正規定は昭和64年2月22日から、横浜市栄図書館の項に係る改正規定は昭和64年3月14日から施行する。

附 則（平成元年2月条例第10号）

この条例は、教育委員会規則で定める日から施行する。

（平成元年3月教委規則第10号により同年5月21日から施行）

附 則（平成元年12月条例第56号）

この条例は、平成2年3月1日から施行する。

附 則（平成21年3月条例第10号）

この条例は、教育委員会規則で定める日から施行する。

（平成21年3月教委規則第6号により平成22年4月1日から施行する。ただし、第5条の改正規定（「損害額」を「損害」に改める部分に限る。）は、平成21年4月1日から施行）

別表（第4条第1項）

横浜市山内図書館

（平21条例10・追加）

## 横浜市立図書館規則

制 定 平成6年1月5日教委規則第1号

最近改正 平成22年3月31日教委規則第14号

横浜市立図書館規則をここに公布する。

横浜市立図書館規則

横浜市立図書館規則（昭和41年4月横浜市教育委員会規則第2号）の全部を改正する。

目次

第1章 総則（第1条—第4条の3）

第2章 館内利用（第5条—第8条）

第3章 館外利用

第1節 個人貸出し（第9条—第13条の2）

第2節 団体貸出し（第14条—第20条）

第3節 移動図書館貸出し（第21条）

第4章 相互貸借（第22条）

第5章 図書等の寄贈及び寄託（第23条—第29条）

第6章 手数料（第30条—第33条）

第7章 削除

第8章 組織等（第35条—第41条）

第9章 雑則（第42条・第43条）

附則

第1章 総則

（趣旨）

第1条 横浜市立図書館条例（昭和39年3月横浜市条例第49号。以下「条例」という。）の施行並びに同条例に定めるもののほか、横浜市立図書館（以下「図書館」という。）の管理及び運営について必要な事項は、この規則の定めるところによる。

（事業）

第2条 図書館は、次の各号に掲げる事業を行う。

- (1) 図書館資料を収集整備し、市民の利用に供すること。
- (2) 郷土資料及び地方行政資料を収集し、利用に供すること。
- (3) 図書館資料の周知に努め、読書、調査研究等の相談に応ずること。

- (4) 図書館資料の館外貸出しをすること。
- (5) 他の図書館と協力し、図書館資料の相互貸借を行い、利用の便を図ること。
- (6) 読書会、研究会、講習会、鑑賞会、展示会、講演会等を主催し、及びその奨励を行うこと。
- (7) 前各号に定めるもののほか、図書館の目的を達成するために必要な業務

(開館時間)

第3条 図書館の開館時間は、横浜市中央図書館(以下「中央図書館」という。)及び横浜市山内図書館(以下「山内図書館」という。)にあっては午前9時30分から午後8時30分までとし、条例第1条に規定する図書館のうち中央図書館及び山内図書館以外の図書館にあっては午前9時30分から午後7時までとする。

2 前項の規定にかかわらず、日曜日、月曜日、土曜日及び国民の祝日に関する法律(昭和23年法律第178号)に規定する休日(以下「休日」という。)にあっては、午前9時30分から午後5時までとする。

3 教育長は、前2項の規定にかかわらず、特に必要があると認める場合は、開館時間を変更することができる。

(平6教委規則5・平6教委規則13・平12教委規則11・平13教委規則14・平22教委規則14・一部改正)

(休館日)

第4条 図書館の休館日は、次のとおりとする。

- (1) 12月29日から翌年1月3日まで
- (2) 図書特別整理期間

2 第1項第2号の期間は、1年につき3日を超えない範囲において教育長が定める。

3 教育長は、前2項の規定にかかわらず、特に必要があると認めるときは、臨時に休館日を設けることができる。

(平12教委規則11・平13教委規則14・一部改正)

(指定管理者の公募)

第4条の2 教育長は、条例第4条第2項の規

定により指定管理者を公募する場合は、あらかじめ、指定管理者の指定の基準を定め、かつ、これを公にしておくものとする。

(平21教委規則10・追加)

(指定申請書の提出等)

第4条の3 指定管理者の指定を受けようとするものは、指定申請書(第1号様式)を教育長に提出しなければならない。

2 前項の申請書には、条例第4条第3項に規定する事業計画書及び次に掲げる書類を添付しなければならない。

- (1) 定款、寄附行為、規約その他これらに類する書類
- (2) 法人にあっては、当該法人の登記事項証明書
- (3) 前項の申請書を提出する日の属する事業年度の収支予算書及び事業計画書並びに前事業年度の収支計算書及び事業報告書
- (4) 当該図書館の管理に関する業務の収支予算書
- (5) その他教育長が必要と認める書類

(平21教委規則10・追加)

## 第2章 館内利用

(利用の手続)

第5条 館内における図書館資料の利用は、自由とする。ただし、教育長が特に指定した図書館資料の利用については、別に定める。

(図書館資料の複写)

第6条 図書館資料の複写を依頼しようとする者は、教育長が別に定めるところにより申し出なければならない。

(利用の場所)

第7条 図書館資料の館内での利用は、教育長が指定する場所で行うものとする。

(退館)

第8条 教育長(条例第4条第1項に規定する

指定管理者に管理を行わせる図書館にあっては、当該指定管理者)は、条例及びこの規則の規定に違反した者又はこれらの規定に基づく職員の指示に従わない者に対しては、退館を命ずることができる。

(平12教委規則11・平22教委規則14・一部改正)

### 第3章 館外利用

#### 第1節 個人貸出し

(登録手続)

- 第9条 図書館資料の館外貸出しを受けようとする者は、図書館カード(第2号様式)の交付を受けなければならない。
- 2 図書館カードの交付を受けるためには、図書館カード申込書(第3号様式)に本人であることを証明する書類を添えて教育長に提出し、登録しなければならない。
- 3 登録事項に異動を生じたときは、登録者は直ちにその旨を届け出なければならない。
- 4 登録者が虚偽の登録を行い、又は図書館カードを他人に転貸する等不正な行為をしたときは、教育長は、別に定めるところにより、一定の期間貸出しを停止し、又はその登録を取り消すことができる。
- 5 個人貸出しの登録有効期間は、登録した日から5年間とする。

(平12教委規則11・平16教委規則13・平21教委規則10・一部改正)

(個人貸出しの手続等)

- 第10条 登録者が図書館資料の貸出しを受けようとするときは、図書館カードを提出しなければならない。

(貸出取扱時間)

- 第11条 図書館資料の貸出取扱時間は、開館時から閉館時までの間で、教育長が別に定める。

(平12教委規則11・一部改正)

(貸出しの制限及び貸出しの期間)

- 第12条 次の各号の一に該当する図書館資料は、特に教育長が必要と認めるときを除き貸出し

をしない。

- (1) 貴重図書、辞書、辞典、郷土資料、地図、図録、目録類
- (2) 逐次刊行物(新聞、官公報、統計、年鑑類)
- (3) その他館外貸出しを不相当と認めるもの

- 2 利用者1人に対して同時に貸し出すことのできる図書館資料は、すべての図書館及び移動図書館を合わせて6冊までとする。

- 3 図書館資料の貸出期間は、貸出日の翌日から2週間とする。

(貸出停止等)

- 第13条 個人貸出しを受けた者が、貸出期間経過後なお、図書館資料を返納しないとき、又は図書館資料の管理に不都合があると認められるときは、教育長は、別に定めるところにより一定の期間貸出しを停止し、又は登録を取り消すことができる。

(平12教委規則11・一部改正)

(図書館資料の賠償)

- 第13条の2 条例第7条の規定により図書館資料の賠償を行う者は、同一のもの若しくは教育長が指定する代品、又は相当の代金をもってしなければならない。

(平21教委規則10・追加)

#### 第2節 団体貸出し

(貸出しの範囲)

- 第14条 団体貸出しを受けることのできる者は、地域団体、職場団体、社会教育関係団体その他の団体で教育長が相当と認めるものとする。

(団体貸出しの利用方法)

- 第15条 団体貸出しを受けようとする者は、団体貸出申請書を提出し、登録しなければならない。

- 2 第9条第3項及び第5項並びに第13条の2の規定は、団体貸出しの場合に準用する。

- 3 貸出しをする図書館資料の種類、貸出冊数、貸出期間等の利用方法は、教育長が別に定める。

(平12教委規則11・平21教委規則10・一部改正)

- 第16条及び第17条 削除

(平12教委規則11)

(図書館資料の管理)

第18条 団体代表者は、貸出しを受けた図書館資料の管理についてその責を負うものとする。

(貸出し停止等)

第19条 団体貸出しを受けた者が貸出期間経過後なお、図書館資料を返納しないとき又は図書館資料の管理に不都合があると認められるときは、一定の期間貸出しを停止し、又は団体貸出しの登録を取り消すことができる。

第20条 削除

(平12教委規則11)

第3節 移動図書館貸出し

(移動図書館貸出しの取扱い)

第21条 移動図書館貸出しの取扱いについては、第1節個人貸出しに関する規定を準用する。

第4章 相互貸借

(相互貸借の手続等)

第22条 図書館資料の相互貸借に関する手続及び費用の負担については、教育長が別に定める。

第5章 図書等の寄贈及び寄託

(寄贈)

第23条 教育長は、図書その他の資料(以下「図書等」という。)の寄贈を受けた場合、寄贈を受けた図書等に寄贈者の氏名及び寄贈年月日を記載して、その篤志を表示することができる。

(寄贈に係る費用)

第24条 図書等の寄贈に係る費用は、寄贈者の負担とする。ただし、教育長が別に定める場合は、この限りでない。

(寄託)

第25条 教育長は、図書等の寄託を受けた場合、寄託者に対して、受託証書を交付するものとする。

(寄託図書等の取扱い)

第26条 寄託を受けた図書等は、寄託について特別の条件がある場合のほか、図書館資料の取扱いに準じる。

(返還)

第27条 寄託を受けた図書等は、寄託者の請求によりこれを返還するものとする。

(寄託に係る費用)

第28条 図書等の寄託に係る費用は、寄託者の負担とする。

(免責)

第29条 寄託を受けた図書等の損失に対しては、その責を負わないものとする。

第6章 手数料

(手数料)

第30条 条例第3条第1項に規定する手数料の額は、複写1枚につき10円とする。

(平16教委規則13・一部改正)

(手数料の後納)

第31条 条例第3条第2項ただし書の規定により手数料を後納できる場合は、次のとおりとする。

- (1) 複写を終了しないと手数料の額が算定しがたいとき。
- (2) 事業所等で事務手続の都合により前納できないとき。
- (3) その他教育長が特別の事情があると認めるとき。

(手数料の減免)

第32条 条例第3条第3項の規定により手数料を減免できる場合は、次のとおりとする。

- (1) 国、他の地方公共団体その他の公共団体又は公共的団体において、公用又は公共用に供するため複写を依頼したとき。
- (2) その他教育長が必要と認めるとき。

2 手数料の減免を受けようとする者は、手数料減免申請書を教育長に提出し、その承認を受けなければならない。

(手数料の返還)

第33条 条例第3条第4項ただし書の規定により手数料の全部又は一部を返還できる場合は、次のとおりとする。

- (1) 図書館の都合により複写ができなくなったとき。

(2) 図書館において複写に着手する前に依頼の取消しがあったとき。

(3) その他教育長が特別の事情があると認めるとき。

2 前項の規定により手数料の返還を行う場合において、その返還額はその都度教育長が定める。

#### 第7章 削除

(平6教委規則5)

#### 第34条 削除

(平6教委規則5)

#### 第8章 組織等

(中央図書館の組織)

第35条 中央図書館に次の課及び係を置く。

企画運営課

庶務係

企画調整係

調査資料課

サービス課

(平6教委規則5・平6教委規則12・平12教委規則11・

平21教委規則10・平22教委規則14・一部改正)

(中央図書館の事務分掌)

第36条 課及び係の事務分掌は、次のとおりとする。

企画運営課

庶務係

(1) 図書館の運営管理に関すること。

(2) 図書館の広報に関すること。

(3) 図書館の統計に関すること。

(4) 図書館と関係機関との協力調整に関すること。

(5) 中央図書館の施設管理に関すること。

(6) 館内他の課、係の主管に属しないこと。

企画調整係

(1) 図書館事業の企画立案及び総合調整に関すること。

(2) 図書館の将来構想・計画に関すること。

(3) 図書館情報システムに係る企画、運用及び

維持管理に関すること。

(4) 図書館の広報に関すること。

調査資料課

(1) 中央図書館資料の選定・収集に関すること。

(2) 図書館資料の選定・収集に係る総合調整に関すること。

(3) 図書館資料の受入、整理、払出、保管及び評価に関すること。

(4) 図書館資料の書誌データの整備に関すること。

(5) 図書館資料の寄贈及び寄託に関すること。

(6) 中央図書館資料の利用相談・情報提供に関すること。

(7) 利用相談・情報提供に係る総合調整に関すること。

サービス課

(1) 図書館の利用者サービス支援及び調整に関すること。

(2) 中央図書館資料の貸出し・利用に関すること。

(3) 中央図書館の団体貸出しに関すること。

(4) 移動図書館事業に関すること。

(5) 図書館資料の相互貸借に関すること。

(平6教委規則12・全改、平12教委規則11・平20教委規則6・平21教委規則10・平22教委規則14・一部改正)

(職員)

第37条 図書館に館長並びに教育長が必要と認める専門的職員及び事務職員を置く。

2 課に課長、係に係長を置く。

3 図書館に担当部長、担当課長、課長補佐及び担当係長を置くことができる。

4 担当部長、課長、担当課長、課長補佐、係長及び担当係長は、事務職員をもって充てる。

(平6教委規則17・平19教委規則6・一部改正)

(館長等の職務)

第38条 横浜中央図書館長(以下「中央図書館長」という。)は、教育長の命を受け、図書館の事務を掌理し、所属職員を指揮監督する。

2 中央図書館の担当部長、課長、担当課長、課長補佐、係長及び担当係長は、それぞれ上



司の命を受け、所属職員を指揮監督する。

- 3 条例第1条に規定する図書館のうち中央図書館以外の図書館(以下「中央図書館以外の図書館」という。)の館長は、中央図書館長の命を受け、それぞれ館務を掌理し、所属職員を指揮監督する。

(平6教委規則5・平6教委規則13・平12教委規則11・平19教委規則6・平22教委規則14・一部改正)  
(代理)

第39条 中央図書館長、担当部長、課長、担当課長、課長補佐、係長及び担当係長に事故があるとき、又はこれらの者が欠けたときは、主管の上席者がその職務を代理する。

- 2 中央図書館以外の図書館の館長に事故があるとき、又は中央図書館以外の図書館の館長が欠けたときは、教育長の指定する職員がその職務を代理する。

(平6教委規則5・平12教委規則11・平19教委規則6・一部改正)  
(事業計画の提出)

第40条 中央図書館長は、毎年度初めに図書館の事業計画を教育長に提出しなければならない。

(平6教委規則5・平12教委規則11・一部改正)  
(事業成果の報告)

第41条 中央図書館長は、図書館利用の状況等成果について教育長に報告しなければならない。

(平6教委規則5・平12教委規則11・一部改正)  
(適用除外)

第42条 指定管理者に管理を行わせる図書館については、第37条から第39条までの規定は、適用しない。

(平22教委規則14・追加)

## 第9章 雑則

(委任)

第43条 この規則に定めるもののほか、この規則の施行に関し必要な事項は、教育長が定める。

(平22条例14・旧第42条繰下)

附 則

(施行期日)

- 1 この規則は、公布の日から施行する。  
(経過措置)

- 2 この規則の施行前に行った改正前の横浜市立図書館規則の規定による手続等は、改正後の横浜市立図書館規則の規定により行ったものとみなす。

附 則 (平成6年2月教委規則第5号)

この規則は、平成6年2月22日から施行する。

附 則 (平成6年4月教委規則第12号)

この規則は、公布の日から施行する。

附 則 (平成6年4月教委規則第13号)

この規則は、平成6年4月26日から施行する。

附 則 (平成6年7月教委規則第17号)

この規則は、公布の日から施行する。

附 則 (平成12年3月教委規則第11号)

(施行期日)

- 1 この規則は、平成12年4月1日から施行する。  
(経過措置)

- 2 この規則の施行の際現にこの規則による改正前の横浜市立図書館規則の規定により資料課長に補せられ、又は資料課に勤務を命ぜられている者は、別段の辞令が発せられない限り、この規則の施行の日において、それぞれこの規則による改正後の横浜市立図書館規則の規定による調査資料課長に補せられ、又は調査資料課に勤務を命ぜられたものとする。

附 則 (平成13年10月教委規則第14号)

この規則は、平成13年12月1日から施行する。

附 則 (平成16年10月教委規則第13号)

(施行期日)

- 1 この規則は、平成17年1月1日から施行する。ただし、第30条の規定は、同年4月1日から施行する。

(経過措置)

- 2 この規則による改正後の横浜市立図書館規則第30条の規定は、施行日以後に依頼した者について適用し、施行日の前日までに依頼した者については、なお従前の例による。

3 この規則の施行の際現にこの規則による改正前の横浜市立図書館規則の規定により作成されている様式書類は、なお当分の間、適宜修正の上使用することができる。

附 則(平成19年3月教委規則第6号)

この規則は、平成19年4月1日から施行する。

附 則(平成20年3月教委規則第6号)

(施行期日)

1 この規則は、平成20年4月1日から施行する。  
(経過措置)

2 この規則の施行の際現に決裁処理の過程にある事案については、なお従前の例による。

附 則(平成21年3月教委規則第10号)

(施行期日)

1 この規則は、公布の日から施行する。ただし、第35条の改正規定及び第36条の改正規定は、平成21年4月1日から、目次の改正規定(「第4条」を「第4条の3」に改める部分に限る。)並びに第1章中第4条の次に2条を加える改正規定並びに第2号様式の改正規定(第2号様式を第3号様式とする部分に限る。)、第1号様式の改正規定(第1号様式を第2号様式とする部分に限る。)及び第1号様式として1様式を加える改正規定は、平成22年4月1日から施行する。

(経過措置)

2 この規則の施行の際現にこの規則による改正前の横浜市立図書館規則の規定により作成されている様式書類は、なお当分の間、適宜修正の上使用することができる。

3 この規則の施行の際現に決裁処理の過程にある事案の処理については、なお従前の例による。

4 第3章第1節中第13条の次に1条を加える改正規定のうち「条例第7条」とあるのは、平成22年3月31日までは「条例第5条」と読み替えるものとする。

(平21教委規則14・一部改正)

附 則(平成22年3月教委規則第14号)

(施行期日)

1 この規則は、平成22年4月1日から施行する。  
(経過措置)

2 この規則の施行の際現に決裁処理の過程にある事案の処理については、なお従前の例による。

## 横浜市立図書館資料管理規則

制 定 平成21年3月25日教委規則第7号

横浜市立図書館資料管理規則をここに公布する。

横浜市立図書館資料管理規則

(目的)

第1条 この規則は、横浜市物品規則(昭和31年3月横浜市規則第33号)第52条第2項に基づき、図書館資料の出納及び保管について定め、併せて図書館資料の適正な管理を図ることを目的とする。

(図書館資料の範囲)

第2条 この規則において図書館資料とは、横浜市立図書館が収集する図書、逐次刊行物、視聴覚資料、電磁的記録(電子的方式、磁気的方式その他の知覚によっては認識することができない方式で作られた記録をいう。)その他横浜市立図書館規則(平成6年1月横浜市教育委員会規則第1号)第2条に定める事業(以下「図書館事業」という。)の遂行に必要な資料をいう。

(図書館資料の出納簿及び管理簿)

第3条 図書館資料の出納、保管その他に係る記録は、帳簿によらず横浜市立図書館情報システム(以下「図書館システム」という。)によって管理する磁気ディスク(横浜市教育委員会情報セキュリティ管理規程(平成17年8月横浜市教育委員会達第6号)第2条第4号に規定する記録媒体をいう。)により調製することができる。

(図書館資料の出納及び管理)

第4条 図書館システムに登録された図書館資料は、図書館資料主管課庶務担当係長が物品

出納員として出納し、図書館資料主管課長が物品管理者として管理する。

(図書館資料の整理)

第5条 受け入れた図書館資料は、物品管理者(中央図書館以外の図書館が受け入れた図書館資料については、当該図書館の物品管理者)が直ちに図書館システムに登録しなければならない。

2 物品管理者は、図書館資料に資料番号を付与し、保管状況を明らかにしなければならない。ただし、次に掲げるものを除く。

(1) 新聞、官報、公報の類

(2) 教育長が付与不要と認めたもの

(寄贈)

第6条 寄附の受納を決定した図書館資料(以下「寄贈図書」という。)の引渡しを受けた者は、見積価額を付して、寄贈図書受入れ処理票(第1号様式)により、物品出納員に納付する。

2 寄贈図書の整理については、前条の規定を準用する。

3 寄贈の事務取扱いに関し必要な事項は、教育長が別に定める。

(不用等図書館資料の取扱い)

第7条 物品管理者は、図書館事業に不用となった図書館資料又は汚損等で使用不能となった図書館資料について図書館システムへ不用又は使用不能の登録をし、磁気ディスクから帳票を打ち出し、物品出納員へ通知しなければならない。

2 物品出納員は、前項の規定により不用又は使用不能の登録をした図書館資料のうち将来使用の見込みのないものについて、教育長の承認を受けたものは不用品として整理することができる。

(出納手続の省略)

第8条 図書館システムに登録された図書館資料については、次に掲げる出納手続を省略することができる。

(1) 中央図書館以外の図書館の物品出納員から図書館資料主管課の物品出納員への保管換え

(2) 物品出納員から物品管理者への交付

(3) 物品管理者から物品出納員への返納(適用範囲)

第9条 図書館資料の出納及び管理についてこの規則に定めるもののほかは、横浜市物品規則の定めるところによる。

附 則

この規則は、公布の日から施行する。

様式 略

### 13 図書館カレンダー [平成21(2009).4～平成22(2010).3]

○ 休館日  
 ■ 午後5時まで開館

09 4 月	日	月	火	水	木	金	土	5 月	日	月	火	水	木	金	土	6 月	日	月	火	水	木	金	土		
				1	2	3	4							1	2				1	2	3	4	5	6	
	5	6	7	8	9	10	11		3	4	5	6	7	8	9		7	8	9	10	11	12	13		
	12	13	14	15	16	17	18		10	11	12	13	14	15	16		14	15	16	17	18	19	20		
19	20	21	22	23	24	25	17	18	19	20	21	22	23	21	22	23	24	25	26	27					
26	27	28	29	30			24	25	26	27	28	29	30	28	29	30									
31																									
7 月	日	月	火	水	木	金	土	8 月	日	月	火	水	木	金	土	9 月	日	月	火	水	木	金	土		
				1	2	3	4							1				1	2	3	4	5			
	5	6	7	8	9	10	11		2	3	4	5	6	7	8		6	7	8	9	10	11	12		
	12	13	14	15	16	17	18		9	10	11	12	13	14	15		13	14	15	16	17	18	19		
19	20	21	22	23	24	25	16	17	18	19	20	21	22	20	21	22	23	24	25	26					
26	27	28	29	30	31		23	24	25	26	27	28	29	27	28	29	30								
30	31						30	31																	
10 月	日	月	火	水	木	金	土	11 月	日	月	火	水	木	金	土	12 月	日	月	火	水	木	金	土		
					1	2	3				1	2	3	4	5				1	2	3	4	5		
	4	5	6	7	8	9	10		1	2	3	4	5	6	7		6	7	8	9	10	11	12		
	11	12	13	14	15	16	17		8	9	10	11	12	13	14		13	14	15	16	17	18	19		
18	19	20	21	22	23	24	15	16	17	18	19	20	21	20	21	22	23	24	25	26					
25	26	27	28	29	30	31	22	23	24	25	26	27	28	27	28	29	30	31							
30	31						29	30																	
10 1 月	日	月	火	水	木	金	土	2 月	日	月	火	水	木	金	土	3 月	日	月	火	水	木	金	土		
						1	2				1	2	3	4	5		6			1	2	3	4	5	6
	3	4	5	6	7	8	9		7	8	9	10	11	12	13		7	8	9	10	11	12	13		
	10	11	12	13	14	15	16		14	15	16	17	18	19	20		14	15	16	17	18	19	20		
17	18	19	20	21	22	23	21	22	23	24	25	26	27	21	22	23	24	25	26	27					
24	25	26	27	28	29	30	28							28	29	30	31								
31																									

※ 図書特別整理休館

6/9～6/11	旭・磯子・都筑・鶴見
6/16～6/18	中央(移動図書館も含む)
6/23～6/25	泉・神奈川・栄・中・山内
6/30～7/2	港南・港北・保土ヶ谷・南
7/7～7/9	金沢・瀬谷・戸塚・緑

<b>開館時間</b>	
中央図書館	
[火曜日～金曜日]	午前9時30分～午後8時30分
[土・日・月、祝(休)日、12月28日]	午前9時30分～午後5時
[1月4日]	正午～午後5時
地域図書館	
[火曜日～金曜日]	午前9時30分～午後7時
[土・日・月、祝(休)日、12月28日]	午前9時30分～午後5時
[1月4日]	正午～午後5時
<b>開館日</b>	
次の日を除き、開館しています。	
○ 施設点検日(月1回)	
○ 年末年始(12月29日～1月3日)	
○ 図書特別整理日(年間3日間)	

横浜市中心図書館のC I (Corporate Identity) です。



このマークは3冊の本から成っています。  
それぞれ

- (1)資料の体系的な収集
  - (2)組織化した資料の蓄積
  - (3)資料提供そして情報の発信
- を意味します。

---

---

横浜市の図書館 2010  
(横浜市立図書館年報)  
平成22年7月発行

編集・発行 横浜市中心図書館企画運営課  
〒220-0032 横浜市西区老松町1  
電話 (045) 262-7334

印刷 大成印刷株式会社

---

---

2010  
国民読書年

チェンジ・アンド・アクション  
2010年日本 APEC 横浜開催  
11月7-14日

