

令和6年度

事業計画書

横浜市上郷地区センター

特定非営利活動法人 さかえ区民活動支援協会

(1) 運営団体に関すること

- ア 運営団体の経営方針、業務概要、主要業務、特色等について
 イ 運営団体の業務における上郷地区センター指定管理業務の位置づけ
 ウ 運営団体が行った公の施設その他類似施設の管理運営に関する主な実績

ア 運営団体の経営方針、業務概要、主要業務、特色等について

経営方針

- ① だれもが何度も利用したくなる、魅力ある施設を目指します。
- ② 地域の自主的な活動を支援し、活力ある地域づくりに貢献します。
- ③ お客様ニーズをすばやく捉え、サービス向上につなげます。
- ④ 行政と協働し、施策とタイアップした事業を展開します。
- ⑤ コスト意識を徹底し、効率的な運営を実行します。

さかえ区民活動支援協会は、地区センターなどの運営をつうじて、地域交流やまちづくりの推進、地域コミュニティの活性化を図り、「全ては地域や区民の皆様のために」積極的な貢献をします。

業務概要	栄区内の地区センターなど市民利用施設について一体的な管理運営を行っているほか、SAKAESTA(本郷地区センター、本郷台駅前地域ケアプラザ、さかえ区民活動センター)を横浜市福祉サービス協会と、また栄公会堂・栄スポーツセンターを横浜市スポーツ協会及び株式会社ケイミックスパブリックビジネスと共同で運営管理を行っております。
主要業務	①施設の管理運営 ②自主事業などの実施による区民の活動支援・生涯学習活動の支援・地域交流の推進
特色	① 協会役員には、子ども会連絡協議会・栄区連合町内会・シニアクラブ・文化協会・スポーツ協会など区内の主要団体の代表の皆様が就任していただき、地域の実情に沿った適切な事業運営が可能です。 ②区内施設を一体的に運営することで、連携事業が実現でき、点から面的な拡がりをもった相乗効果を発揮しています。

イ 運営団体の業務における上郷地区センター指定管理業務の位置づけ

当地区センターは、平成18年の開館以来、17年の歴史があり、地域住民に親しまれ、愛されてきた施設です。

支援協会はこれまで、センターまつりや自主事業などの積極的な企画提案により、自主的な区民活動や地域活動を支援し、その中で地域の皆様との信頼関係を築き、利用者と職員との良好な関係を保ちつつ、今日に至っています。

また、当地区センターは自治会町内会活動が盛んな地域の重要な活動拠点となっており、地域連帯の促進や活力ある地域活動の支援を業務としている支援協会にとって、重要な施設です。

支援協会は、当地区センターにおいて、これまで蓄積してきたノウハウをさらに充実させ、他の地区センターやコミュニティハウスとも共有・連携することで、地域の自主的活動を支援し、相互交流を深め、地域力を高めることに全力を上げてまいります。

ウ 運営団体が行った公の施設その他類似施設の管理運営に関する主な実績

令和6年3月31日、庄戸中学校コミュニティハウスの閉館により、現在、運営している施設の総数は、次の10施設です。

現在管理運営している主な施設名	所在市区名	業務開始年月	業務区分
横浜市本郷地区センター (JV 事業)	横浜市栄区小菅ヶ谷 1-5-4	令和3年12月1日	施設の管理運営
横浜市豊田地区センター	横浜市栄区飯島町 1368-1	平成7年4月1日	〃
横浜市上郷地区センター	横浜市栄区上郷町 1173-5	平成18年5月1日	〃
老人福祉センター横浜市翠風荘	横浜市栄区野七里 2-21-1	平成18年4月1日	〃
横浜市桂山公園子どもログハウス	横浜市栄区桂台中 16-1	平成7年4月1日	〃
横浜市飯島コミュニティハウス	横浜市栄区飯島町 1863-5	平成19年5月1日	〃
横浜市上郷矢沢コミュニティハウス	横浜市栄区桂台南 2-34-2	平成25年3月11日	〃
本郷小学校コミュニティハウス	横浜市栄区中野町 16-1	平成7年4月1日	〃
栄公会堂・栄スポーツセンター (JV 事業)	横浜市栄区桂町 279-29	平成23年4月1日	〃
さかえ区民活動センター (JV 事業)	横浜市栄区小菅ヶ谷 1-5-4	令和3年12月1日	区民活動支援等

(2) 施設の運営計画

ア 設置理念を実現する運営内容

イ 利用促進策

ウ 利用者ニーズの把握と運営への反映

ア 設置理念を実現する運営内容

上郷地区センターは、オープン以来17年を経て地域になくしてはならない施設として、上郷地区のコミュニティの要で、自主的活動やスポーツ、文化の拠点・象徴であることを目指します。

- ① 地域活動や地域交流、相互支援の拠点として地域住民・団体による自主的な活動を支援します。
- ② 地域の住民が気軽に立ち寄り、集う場とするために、常に新しい情報や出会いを提供します。

イ 利用促進策

感染防止対策を継続しながらも、来館者の利用が戻るよう利用促進に努め、来館者1割増を目指します。

地域住民・団体の自主的な活動を支援します。(団体利用の促進)

- ① 利用方法を改善(利用者負担の軽減)します。
Web予約システムが順調に稼働しており、インターネット予約を更に推進します。
- ② 団体の活動を広く紹介(参加者の増加)します。
センターのWebページでの団体の活動紹介や、館内の展示スペース(階段ギャラリー・ガラスショーケース)を活用した団体の作品発表を積極的に行います。
- ③ 新たな団体形成(地域活動のスタートの応援)を行います。
自主事業に参加した後、参加者による団体形成、地域活動を継続していくようサポートし自主的な地域活動を育てていきます。

気軽に立ち寄りたくなる魅力的な場とします。(個人利用の促進)

- ① SNSの活用によるWeb広報を強化(アクセシビリティの強化)します。
図書コーナーの新着情報、体育室の個人利用優先の情報等をホームページ、SNSを活用し様々な欲しい情報を素早くお知らせします。
- ② センターへ足を運ぶ魅力を提供(来館者の増加)します。
 - ・自由に鑑賞・参加できる企画を拡充します。
 - ・展示スペースの作品の入れ替え頻度を高め楽しい空間を創出します。
 - ・西側花壇の開花情報等をホームページ、SNSで随時紹介し癒しの空間を提供します。

魅力的な自主事業を展開、運営ボランティア活動を企画し参加機会を拡大させます。

- ① 参加ニーズの高い事業や流行を取り入れた事業を柔軟に実施します。
 - ・緑豊かな上郷の自然を存分に楽しむ機会を提供します。
 - ・健康づくりをテーマに気軽に参加できる機会を提供します。
- ② センターを活動場所とする運営ボランティアを育成します。
経験・特技を活かせるボランティア活動を企画、実施し、シニアや中高生の参加機会の拡大を図ります。

ウ 利用者ニーズの把握と運営への反映

利用者ニーズ反映システム お客様の声を、より良い地区センターの運営に繋げていきます。

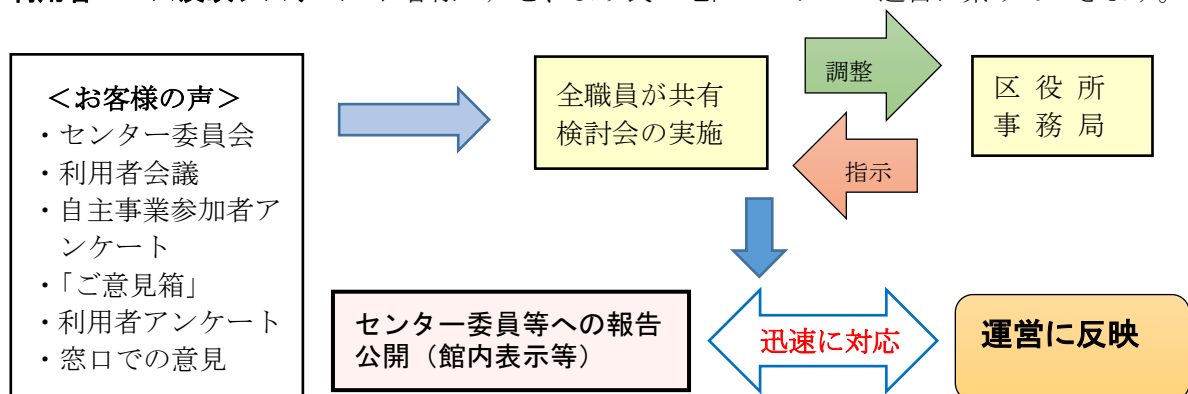

エ 利用者サービスの向上の取組
オ 感染防止対策、熱中症等の予防対策及び災害対策
カ ニーズ対応費の使途について

エ 利用者サービスの向上の取組

①予約方法の改善	インターネットによる利用申込をより促進し、来館の手間を省き利便性を向上します。
②ご近所図書館の充実	・読みたい本のリクエストを受け、可能な限り要望に応えます。 ・蔵書を増やし充実させます。(現在の10,000冊➡10,300冊) ・西花壇を眺めつつ、読書のくつろぎの空間を提供します。
③いたち川散策等への対応	・シンボルリバーいたち川散策の方の休憩場所としての機能と対応を積極的に実施します。 ・街歩きなど課外授業に、地区センターの使用方法など施設見学を学校と協力し、実施していきます。
④昼食パン販売と区刊行物等の販売	・館の周りに店等が少なく福祉施設によるパン販売を週3回実施します。 ・区刊行物等の販売を促進していきます。
⑤てらこやかみごうの拡充、子ども体験事業の充実	学習支援を引き続きバックアップし、工夫を凝らした実験なども取り入れ、より多くの参加者の増員を図ります。また、夏休みの自習授業・自由研究のサポートを行うほか、思い出に残る各種事業を展開していきます。

オ 感染防止対策、熱中症等の予防対策及び災害対策

引き続き安心してご利用いただけるよう、希望者には感染防止対策を継続し、感染状況に応じた対策を実施するとともに熱中症対策を行います。また、地震時等の対策を充実させます。

① 感染防止対策

アルコール自動噴霧器による手指消毒、団体利用時の利用者の把握

部屋の適温管理、加湿

ロスナイ換気、各部屋空気清浄機設置、(30分毎、15分前清掃、10分前退出)

利用者に消毒用タオルを配布し利用後の消毒の実施、職員による定期的な消毒の実施

② 熱中症等予防対策

部屋の適温管理、水分補給の呼びかけ

③ 災害対策

地震や火災、救急案件などに対応できるよう職員教育と訓練を定期的に行います。大災害時に備え各種備蓄等の充実を図ります。

カ ニーズ対応費の使途について

ニーズ対応費は、利用者の要望や地域ニーズを考慮し、利用料金収入の一部を還元することを目的とし、利用者の利便性・快適性の向上につながるよう活用します。

- ・ 感染予防対策を継続的に推進します。
- ・ 幅広い層の蔵書を計画的に増やし、更新等を行っていきます。
- ・ 体育室備品や各部屋の備品の向上等を図ります。
- ・ 災害対策として、防災備品の購入を更に進めます。
- ・ 上郷地区センターまつりやかみごう☆キラキラフェスタ関係の主要なイベントの充実を図ります。

(3) 自主事業計画

【自主事業の考え方】

地区センターは子どもから高齢者まで、地域住民がスポーツ・文化活動を通して地域の交流を深め、より良い地域社会を築くために設置された施設です。

この施設を多くの地域の方々に活用していただくキッカケとして、「楽しく一緒に！」参加できる自主事業を実施します。

「健康増進」「地域文化」「こどもの笑顔」3つのコンセプトを基にした自主事業を展開していきます。

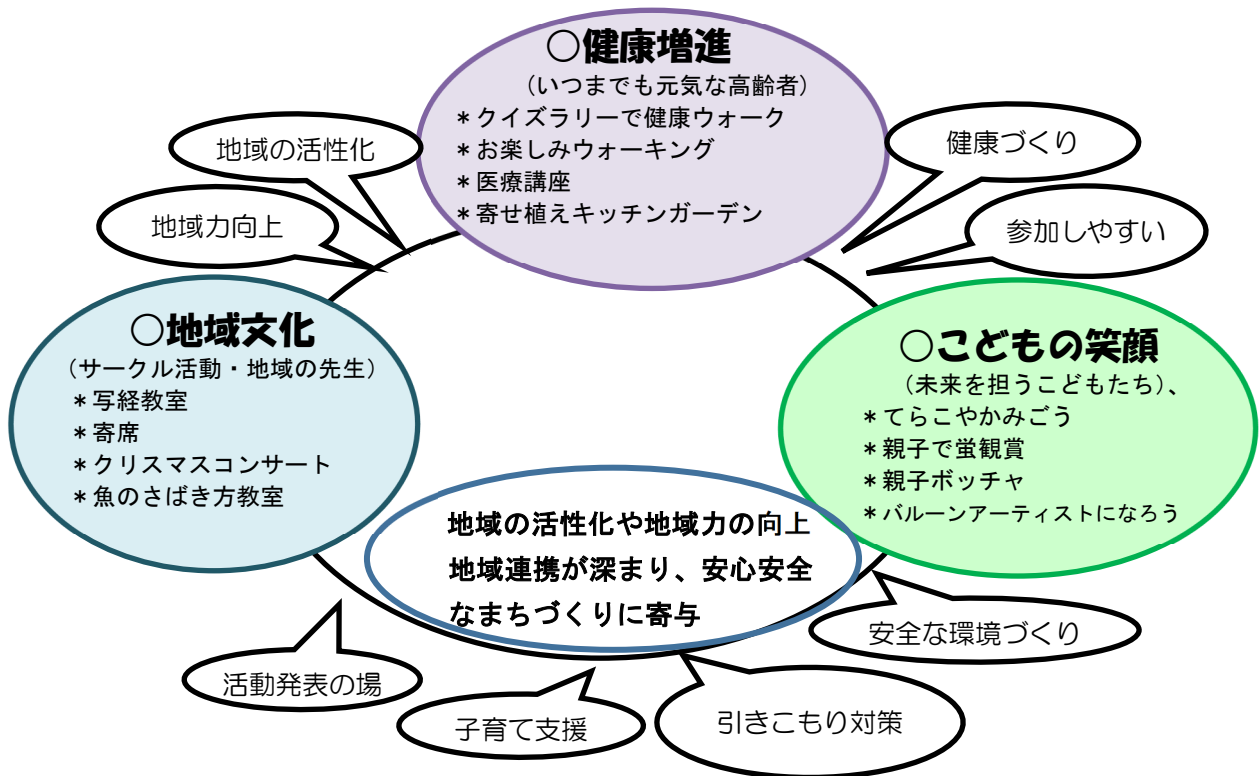

【実現性】

43 事業を計画し、一般利用者が無理なく満足できる受講できるような自主事業を実施します。また、参加者の負担額は、材料の実費相当額程度とし、参加しやすい料金設定とします。館使用頻度の高い時間帯・部屋の利用を避けることで、通常利用される団体の活動の妨げにならないよう配慮し、運営計画します。

【広報】

広報については、幅広い年齢層に周知できるよう、広報紙やインターネット媒体を積極的に使用します。広報・ポスター・ホームページ・SNS の活用により周知に努めます。

【独自の取り組み】

- * かみごう☆子どもキラキラフェスタ → 「地域で育てる子どもたち」をコンセプトに、地元子ども会など地域で活動する団体と協力(地域力の向上・魅力づくり)
- * 上郷地区センターまつり → 活動団体の発表の場を提供(活動の活性化)
- * 子育て世代応援 → 子育て相談の毎週開催及び育児教室の月1回の開催

上郷地区センター 自主事業計画書

【令和6年度】

団体名 特定非営利活動法人さかえ区民活動支援協会

	事業名	①募集対象 ②募集人数 ③参加費	自主事業予算額					
			総経費	収入		支出		
				指定管理料	参加費	講師謝金	材料費	その他
1	鑑賞 トーンチャイムスプリングコンサート	4月 一般 50人 0	10,000	10,000	0	0	10,000	0
2	鑑賞 ハワイアンコンサート	6月 一般 50人 0	26,000	26,000	0	6,000	20,000	0
3	鑑賞 オカリナオータムコンサート	11月 一般 50人 0	10,000	10,000	0	0	10,000	0
4	鑑賞 クリスマスコンサート 【共催：栄区民文化センターリリス】	12月 一般 50人 0	40,000	40,000	0	30,000	10,000	0
5	鑑賞 上郷歌の会 新春コンサート	1月 一般 50人 0	10,000	10,000	0	0	10,000	0
6	鑑賞 のしちり&かみごう寄席 【共催：野七里地域ケアプラザ】	2月 一般 50人 0	10,000	10,000	0	0	10,000	0
7	健康 寄せ植えキッチンガーデンを作ろう みどりアップ計画	5月 一般 10人 1,500	22,000	7,000	15,000	12,000	10,000	0
8	健康 社交ダンス交流会	5月 一般 30人 300	23,000	14,000	9,000	12,000	10,000	1,000
9	健康 ハーブティのオリジナルブレンド作り みどりアップ計画	6月 一般 10人 1,000	16,000	6,000	10,000	6,000	10,000	0
10	健康 スポンジテニス教室(全2回)	6月 一般 16人 1,000	23,000	7,000	16,000	12,000	10,000	1,000
11	健康 お楽しみウォーキング	10月 一般 20人 300	7,000	1,000	6,000	6,000	0	1,000
12	健康 目の健康医療講座 遠隔操作で検診付き 【共催：野七里地域ケアプラザ】	3月 一般 15人 0	10,000	10,000	0	0	10,000	0
13	料理 3時に作ってそのまま夕飯へ持ち帰り！ 持ち帰りのみ料理教室	4月 一般 12人 1,300	21,000	5,400	15,600	6,000	15,000	0
14	料理 季節の和菓子教室	6月 一般 12人 1,300	21,000	5,400	15,600	6,000	15,000	0
15	料理 季節のパン教室	6月 一般 12人 1,300	19,000	3,400	15,600	9,000	10,000	0

上郷地区センター 自主事業計画書

【令和6年度】

団体名 特定非営利活動法人さかえ区民活動支援協会

	事業名		①募集対象	自主事業予算額					
			②募集人数	総経費	収入		支出		
			③参加費		指定管理料	参加費	講師謝金	材料費	その他
16	料理	10月	一般	19,000	3,400	15,600	9,000	10,000	0
	魚のさばき方教室		12人						
		1回	1,300						
17	料理	10月	一般	21,000	3,000	18,000	6,000	15,000	0
	面白巻きずしを作ろう		12人						
		1回	1,500						
18	料理	11月	一般	28,000	10,000	18,000	9,000	15,000	4,000
	本場の味イタリア料理教室		12人						
		1回	1,500						
19	料理	12月	一般	18,000	0	18,000	6,000	12,000	0
	季節の洋菓子教室		12人						
		1回	1,500						
20	料理	1月	一般	24,000	8,400	15,600	9,000	15,000	0
	米麴で作る味噌作り教室		12人						
		1回	1,300						
21	料理	2月	一般	21,000	3,000	18,000	6,000	15,000	0
	季節の保存食教室		12人						
	【共催：野七里地域ケアプラザ他】	1回	1,500						
22	教養	4月	一般	17,000	2,000	15,000	12,000	5,000	0
	マンガで教わるやさしい源氏物語		15人						
	大河ドラマの背景を知ろう(全2回)	2回	1,000						
23	教養	9月	一般	3,000	3,000	0	0	3,000	0
	防災特別教室		20人						
		1回	0						
24	いきがい	10月	一般	22,000	10,000	12,000	12,000	10,000	0
	かぎ針で編むモチーフ作り(全2回)		10人						
		2回	1,200						
25	いきがい	2月	一般	34,000	14,000	20,000	9,000	25,000	0
	プリザーブドフラワーで仏花を作ろう		10人						
		1回	2,000						
26	いきがい	3月	一般	16,000	11,000	5,000	6,000	10,000	0
	心と身体に効くクスリ 写経教室		10人						
		1回	500						
27	工芸	7月	一般	12,000	7,000	5,000	6,000	6,000	0
	スズランテープ手芸		10人						
		1回	500						
28	工芸	8月	一般	21,000	13,000	8,000	6,000	15,000	0
	たこ焼きの食品サンプル教室		10人						
		1回	800						
29	工芸	11月	一般	37,000	14,500	22,500	12,000	25,000	0
	上郷産の木の實で作る寄せ植え教室		15人						
	みどりアップ計画	1回	1,500						
30	工芸	12月	一般	26,000	18,000	8,000	6,000	20,000	0
	ポーセラーツの小物づくり		10人						
		1回	800						

上郷地区センター 自主事業計画書

【令和6年度】

団体名 特定非営利活動法人さかえ区民活動支援協会

	事業名		①募集対象	自主事業予算額					
			②募集人数	総経費	収入		支出		
			③参加費		指定管理料	参加費	講師謝金	材料費	その他
31	子育て支援 てらこやかみごう 地区センターで勉強しよう	通年	小中学生	5,000	5,000	0	0	5,000	0
		36回	10人 0						
32	子育て支援 【新】 母の日のハンドクリーム作り	5月	一般	16,000	11,000	5,000	6,000	10,000	0
		1回	10人 500						
33	子育て支援 上郷自然教室 親子でホテル観賞 みどりアップ計画	5月	親子	10,000	10,000	0	6,000	3,000	1,000
		1回	10組 0						
34	子育て支援 【新】 親子クッキング 食パンの耳で作るクランチチョコ	7月	親子	20,000	14,000	6,000	9,000	10,000	1,000
		1回	6組 1,000						
35	子育て支援 パルーンアーティストになろう	7月	一般	17,000	9,500	7,500	9,000	8,000	0
		1回	15人 500						
36	子育て支援 夏休みてらこやかみごう特別教室	8月	小中学生	5,000	5,000	0	0	5,000	0
		3回	10人 0						
37	子育て支援 日立ふしぎ発見理科ひろば	8月	小学生	25,000	13,000	12,000	20,000	5,000	0
		1回	15人 800						
38	子育て支援 夏休み親子ポッチャ 【共催:野七里地域ケアプラザ】	8月	親子	11,000	11,000	0	0	10,000	1,000
		1回	15組 0						
39	子育て支援 てらこや実験工作教室	9月	小学生	5,000	5,000	0	0	5,000	0
		1回	20人 0						
40	子育て支援 子育て応援連携事業 【共催:おやこの広場】	11月	親子	6,000	6,000	0	0	5,000	1,000
		1回	10組 0						
41	子育て支援 年越しそばを親子で打とう	12月	一般	26,000	14,000	12,000	11,000	15,000	0
		1回	6組 2,000						
42	サークル支援 サークルPR ステンド会	1月	一般	0	0	0	0	0	0
		1回	10人 0						
43	多世代交流 春だ!クイズラリーで健康ウォーク 【共催:野七里地域ケアプラザ他】	5月	一般	26,000	26,000	0	6,000	20,000	0
		1回	50人 0						
合計		83回	新規20回	759,000	415,000	344,000	286,000	462,000	11,000

【令和6年度】

団体名 特定非営利活動法人さかえ区民活動支援協会

	事業名	目的・内容	実施時期・回数
1	鑑賞 トーンチャイム スプリングコンサート	目的	実施時期
		当館を練習に利用している トーンチャイムのサークル発表場として開催します。	4月
		内容	回数
		日本生まれの楽器トーンチャイムによる 懐かしい曲を楽しみます。	1回

	事業名	目的・内容	実施時期・回数
2	鑑賞 ハワイアン コンサート	目的	実施時期
		当館を練習に利用している ハワイアン音楽、フラダンスのサークル発表の場として開催しま す。	6月
		内容	回数
		出演団体・来館者に交流や憩いの場を提供します。	1回

	事業名	目的・内容	実施時期・回数
3	鑑賞 【新】 オカリナ オータムコンサート	目的	実施時期
		当館を練習に利用している オカリナサークル発表の場として開催します。	11月
		内容	回数
		出演団体・来館者に交流や憩いの場を提供します。	1回

	事業名	目的・内容	実施時期・回数
4	鑑賞 クリスマス コンサート 【共催：栄区民文化センターリリス】 共催事業	目的	実施時期
		プロによる本格的なコンサートをお楽しみいただきます。	12月
		内容	回数
		クリスマスソングを演奏。 幅広い年代が楽しめるイベントです。	1回

上郷地区センター 自主事業計画書（単票）

（様式4）

【令和6年度】

団体名 特定非営利活動法人さかえ区民活動支援協会

	事業名	目的・内容	実施時期・回数
5	鑑賞 【新】 上郷歌の会 新春コンサート	目的	実施時期
		当館を練習に利用している 上郷歌の会（童謡・懐メロ）のサークル発表の場として開催します。	1月
		内容	回数
		出演団体・来館者に交流や憩いの場を提供します。	1回

	事業名	目的・内容	実施時期・回数
6	鑑賞 のしちり&かみごう 寄席 【共催：野七里地域ケアプラザ】 <div style="border: 1px solid black; padding: 2px; display: inline-block;">共催事業</div>	目的	実施時期
		落語にマジック、愉快なかつぼれ踊りを交え、 笑いたっぷりのひと時を楽しみます。	2月
		内容	回数
		慶応大学落語研究会OBによる 若手からベテランまで勢ぞろいの寄席です。	1回

	事業名	目的・内容	実施時期・回数
7	健康 【新】 寄せ植え キッチンガーデンを作ろう <div style="border: 1px solid black; padding: 2px; display: inline-block;">みどりアップ計画</div>	目的	実施時期
		台所の緑化としても楽しむための ハーブやパセリのキッチンガーデン作りです。	5月
		内容	回数
		台所でスグ使用できる、 ミニプランター入りの寄せ植えを作りお土産にします。 育てやすく、少量で活用方法も多いパセリや野菜を使用。	1回

	事業名	目的・内容	実施時期・回数
8	健康 【新】 社交ダンス交流会	目的	実施時期
		当館を練習に利用している 社交ダンスサークルの発表の場として開催します。	5月
		内容	回数
		ドレスを着用し、社交ダンス本来の華やかな世界を楽しみます。	1回

上郷地区センター 自主事業計画書（単票）

（様式4）

【令和6年度】

団体名 特定非営利活動法人さかえ区民活動支援協会

	事業名	目的・内容	実施時期・回数
9	健康 【新】 ハーブティの オリジナルブレンド作り <div style="border: 1px solid black; padding: 2px;">みどりアップ計画</div>	目的	実施時期
		ハーブのブレンドは、驚くほど多様な香りが楽しめます。科学論文ではその効用が立証され始めているメリットを専門家が紹介。参加者やご家族の精神安定に役立ってます。	6月
		内容	回数
		地区センターで育てた無農薬ハーブを飲みながら効果や使用方法を習い、ご自身で調合したハーブティをお土産にします。	1回

	事業名	目的・内容	実施時期・回数
10	健康 【新】 スポンジテニス教室	目的	実施時期
		南区、港南区で盛んな、横浜オリジナルのテニスの栄区普及のため開催します。	6月
		内容	回数
		バドミントンのダブルスとほぼ同じルールです。ペア参加しプレーを楽しみます。	2回

	事業名	目的・内容	実施時期・回数
11	健康 お楽しみウォーキング	目的	実施時期
		地域住民の健康維持のため定着したウォーキングです。地域の仲間づくりに貢献します。	10月
		内容	回数
		栄区スタートで魅力たっぷりのコースをセレクトし、青空のもとで和気あいあいと弁当を食べて解散します。	1回

	事業名	目的・内容	実施時期・回数
12	健康 【新】 目の健康医療講座 遠隔操作で検診付き 【共催：野七里地域ケアプラザ】 <div style="border: 1px solid black; padding: 2px;">共催事業</div>	目的	実施時期
		医師による健康維持のためのセミナーです。	3月
		内容	回数
		栄区の医師に、健康に役立つ最新情報やエピソードを教えてください。スマホによる遠隔操作で目の検診を体験します。	1回

【令和6年度】

団体名 特定非営利活動法人さかえ区民活動支援協会

	事業名	目的・内容	実施時期・回数
13	料理 【新】 3時に作って そのまま夕飯へ持ち帰り！ 持ち帰りのみ料理教室	目的	実施時期
		料理室の需要がない 夕方の時間帯の稼働率アップを目指します。	4月
		内容	回数
		ごはんだけ炊いてから参加する午後3時からの調理実習。 作ったおかずはそのまま持ち帰り、 ご家庭での晩ご飯になります。	1回

	事業名	目的・内容	実施時期・回数
14	料理 【新】 季節の和菓子教室	目的	実施時期
		目にも美しい和菓子を学びます。	6月
		内容	回数
		地元の和菓子職人から家庭でもできる作り方を教わります。	1回

	事業名	目的・内容	実施時期・回数
15	料理 季節のパン教室	目的	実施時期
		パン作りをマスターしておうち時間をより楽しむ講座です。	6月
		内容	回数
		簡単でおいしい季節のパン作りを楽しみます。	1回

	事業名	目的・内容	実施時期・回数
16	料理 魚のさばき方教室	目的	実施時期
		基本的な魚のさばき方を学び実習します。	10月
		内容	回数
		地元すし店店主による指導と調理実習を行います。	1回

【令和6年度】

団体名 特定非営利活動法人さかえ区民活動支援協会

	事業名	目的・内容	実施時期・回数
17	料理 【新】 面白巻きずしを作ろう	目的	実施時期
		日本の伝統文化である巻きずしの作り方を学びます。	10月
		内容	回数
		行楽やイベントに喜ばれる 簡単で面白い巻きずしを作ります。	1回

	事業名	目的・内容	実施時期・回数
18	料理 本場の味 イタリア料理教室	目的	実施時期
		イタリアの食文化と伝統の料理を学びます。	11月
		内容	回数
		イタリア人シェフから本場イタリア料理を教わり、 異文化交流を楽しみます。	1回

	事業名	目的・内容	実施時期・回数
19	料理 季節の洋菓子教室	目的	実施時期
		ホールケーキなど、季節を取り入れた洋菓子作りの教室です。	12月
		内容	回数
		旬の素材を使ったお菓子を作ります。	1回

	事業名	目的・内容	実施時期・回数
20	料理 米麴で作る 味噌作り教室	目的	実施時期
		一人では中々挑戦できない味噌作り。 我が家の味と言われる味噌を皆で一緒に作ります。	1月
		内容	回数
		味噌の仕込みや今後の手入れ方法を学びます。軽食付き。	1回

【令和6年度】

団体名 特定非営利活動法人さかえ区民活動支援協会

	事業名	目的・内容	実施時期・回数
21	料理 【新】 季節の保存食教室 【共催：野七里地域ケアプラザ】 <div style="border: 1px solid black; padding: 2px; display: inline-block;">共催事業</div>	目的	実施時期
		季節を取り入れた保存食作りの教室です。	2月
		内容	回数
		旬の素材を使った保存食を作ります。	1回

	事業名	目的・内容	実施時期・回数
22	教養 【新】 マンガで教わる やさしい源氏物語 大河ドラマの背景を知ろう	目的	実施時期
		当館の蔵書を紹介し、利用率アップに繋がります。	4月
		内容	回数
		敷居が高くないよう、 当館にあるマンガや小説から名作とその背景を学びます。	2回

	事業名	目的・内容	実施時期・回数
23	教養 防災特別教室	目的	実施時期
		消防署長・消防学校の校長を経験された 館長の豊富な体験談を聴き、大切な命を守ります。	9月
		内容	回数
		火災、救急、地震対策など災害対策ノウハウを中心とした 有事に役立つ講話です。	1回

	事業名	目的・内容	実施時期・回数
24	いきがい 【新】 かぎ針で編む モチーフ作り	目的	実施時期
		簡単なモチーフ作りを覚え、趣味の幅を広げます。	10月
		内容	回数
		冬に向けて、かぎ針編みの基本を学びます。	2回

【令和6年度】

団体名 特定非営利活動法人さかえ区民活動支援協会

	事業名	目的・内容	実施時期・回数
25	いきがい 【新】 プリザーブドフラワーで 仏花を作ろう	目的	実施時期
		お彼岸に向け仏壇用に心のこもった手作りの仏花を飾ります。	2月
	内容	回数	
	大変長持ちするプリザーブドフラワーを ケースに活け、持ち帰ります。	1回	

	事業名	目的・内容	実施時期・回数
26	いきがい 【新】 心と身体に効くクスリ 写経教室	目的	実施時期
		精神統一・祈願・供養のための写経を体験します。	3月
	内容	回数	
	般若心経を書き写す教室。文字数が300字と短く、 少しの時間で書き終わるため初心者向きの教室です。	1回	

	事業名	目的・内容	実施時期・回数
27	工芸 【新】 スズランテープ手芸	目的	実施時期
		SDGsの一例として、家に余った素材を使った手芸を覚えます。	7月
	内容	回数	
	スズランテープを使い、カゴやバッグを作ります。	1回	

	事業名	目的・内容	実施時期・回数
28	工芸 【新】 たこ焼きの 食品サンプル教室	目的	実施時期
		当館で初めての食品サンプル作り。 世代を問わず人気のたこ焼きに挑戦します。	8月
	内容	回数	
	樹脂粘土を使い、自分で使えるキーホルダーを作ります。	1回	

上郷地区センター 自主事業計画書（単票）

（様式4）

【令和6年度】

団体名 特定非営利活動法人さかえ区民活動支援協会

	事業名	目的・内容	実施時期・回数
29	工芸 【新】 上郷産の木の実に作る 寄せ植え教室 みどりアップ計画	目的	実施時期
		緑豊かな当館周辺の材料を使い、環境意識を高めます。	11月
		内容	回数
		家庭で楽しめる園芸作品を作ります。	1回

	事業名	目的・内容	実施時期・回数
30	工芸 ポーセラーツの 小物づくり	目的	実施時期
		自分でデザインができるポーセラーツ。 オリジナルの一品を楽しみます。	12月
		内容	回数
		豊富な転写シートを使い、 陶磁器にシール感覚でデザインした小物を作ります。	1回

	事業名	目的・内容	実施時期・回数
31	子育て支援 てらこやかみごう 地区センターで 勉強しよう	目的	実施時期
		小中学生対象。 地区センターで勉強を行う習慣をつけてもらいます。	毎月
		内容	回数
		地域の教育指導ボランティアによる勉強指導を行います。	36回

	事業名	目的・内容	実施時期・回数
32	子育て支援 【新】 母の日の ハンドクリーム作り	目的	実施時期
		母の日に向け、日頃の感謝を手作りの品を添えて伝えます。	5月
		内容	回数
		アロマを使い、好みの香りのハンドクリームを製作。 ラッピングしてプレゼントにします。	1回

【令和6年度】

団体名 特定非営利活動法人さかえ区民活動支援協会

	事業名	目的・内容	実施時期・回数
33	子育て支援 上郷自然教室 親子でホタル観賞 <div style="border: 1px solid black; padding: 2px;">みどりアップ計画</div>	目的	実施時期
		地区センター周辺の川遊び、安全に遊ぶルールを知ります。また、水辺に現れる蛍の生態を知ることで、環境意識を高めま	5月
		内容	回数
		ホタルの生態・環境、川遊びのルールを図解します。ホタルの出る地区センター周辺を親子で散策します。	1回

	事業名	目的・内容	実施時期・回数
34	子育て支援 【新】 親子クッキング 食パンの耳で作る クランチチョコ	目的	実施時期
		家に余りやすい材料を使い、食材を無駄なく使い切る技を親子で教わります。	7月
		内容	回数
		食パンの耳でおやつを作ります。	1回

	事業名	目的・内容	実施時期・回数
35	子育て支援 バルーンアーティスト になろう	目的	実施時期
		町のイベントで見かける面白バルーンに挑戦。家ではできない思い出を作ります。	7月
		内容	回数
		細長い風船をねじり、動物や剣など好きな形を作り、お土産にします。	1回

	事業名	目的・内容	実施時期・回数
36	子育て支援 夏休みてらこやかみごう 特別教室	目的	実施時期
		小中学生対象。夏休みの最後に予習復習、宿題の応援をします。	8月
		内容	回数
		地域の教育指導ボランティアによる、夏休みの宿題や一学期の復習を中心とした勉強指導を行います。	3回

【令和6年度】

団体名 特定非営利活動法人さかえ区民活動支援協会

	事業名	目的・内容	実施時期・回数
37	子育て支援 日立ふしぎ発見 理科ひろば	目的	実施時期
		身近にあるが不思議なもの。 楽しく理科として見て学び発見します。 夏休みの自由研究に。	8月
		内容	回数
		日立理科クラブによる電気や科学の講座。 実験を通したおもちゃ作りで 未来の科学者へのきっかけをつくります。	1回

	事業名	目的・内容	実施時期・回数
38	子育て支援 てらこや実験工作教室	目的	実施時期
		経験豊富な先生から実験を通して理科を学びます。 てらこやの新たな利用者へのきっかけ作りに。	9月
		内容	回数
		毎年子どもたちが楽しみにしている様々な実験。 実際に見て、作って、理科への興味を促す内容です。	1回

	事業名	目的・内容	実施時期・回数
39	子育て支援 夏休み親子ポッチャ 【共催：野七里地域ケアプラザ】 <div style="border: 1px solid black; padding: 2px; display: inline-block;">共催事業</div>	目的	実施時期
		地区センター周辺の事業所と連携。 親子や祖父母との夏休みの思い出を作ります。	8月
		内容	回数
		ポッチャの体験会を行います。	1回

	事業名	目的・内容	実施時期・回数
40	子育て支援 子育て応援連携事業 【共催：おやこの広場】 <div style="border: 1px solid black; padding: 2px; display: inline-block;">共催事業</div>	目的	実施時期
		地区センター周辺の子育て事業所と連携。 それぞれの地域の親子に安心して外出する機会を設けます。	11月
		内容	回数
		家庭では難しい大きな遊具を使い、 親子で体を動かしてリフレッシュします。	1回

【令和6年度】

団体名 特定非営利活動法人さかえ区民活動支援協会

	事業名	目的・内容	実施時期・回数
41	子育て支援 年越しそばを 親子で打とう	目的	実施時期
		家族の思い出作りに、本格的なそば打ちを体験します。	12月
		内容	回数
		そば打ちサークルのマンツーマンによる指導です。 親子でそば打ち体験をし、 自分で打ったそばはお土産になります。	1回

	事業名	目的・内容	実施時期・回数
42	多世代交流 春だ！クイズラリーで 健康ウォーク 【共催：野七里地域ケアプラザ他】 <div style="border: 1px solid black; padding: 2px; display: inline-block;">共催事業</div>	目的	実施時期
		区のオープンガーデンの時期に合わせた地域連携のお楽しみ企画。幼児から高齢者まで、お1人でも友達とでもご家族とでも参加できるクイズラリーです。	5月
		内容	回数
		各館自慢の綺麗な花々を巡りながらクイズラリーに挑戦。 頑張った全員に景品がもらえます。 丘の上のバラ園では山頂からコーヒーを楽しむことも。	1回

	事業名	目的・内容	実施時期・回数
43	サークル支援 サークルPR ステンド会	目的	実施時期
		当館で活動されているサークルの仲間募集です。	1月
		内容	回数
		仲間と共に美しい工芸作品を作ります。	1回

令和6年度

収 支 予 算 書

横浜市上郷地区センター

特定非営利活動法人 さかえ区民活動支援協会

令和6年度 「上郷地区センター」 収支予算書兼決算書
(R6.4.1~R7.3.31)

収入の部

(税込、単位：円)

科目	当初予算額 (A)	補正額 (B)	予算現額 (C=A+B)	決算額 (D)	差引 (C-D)	説明
指定管理料	38,140,000		38,140,000		38,140,000	横浜市より
利用料金収入	5,000,000		5,000,000	0	5,000,000	
自主事業（指定管理料充当の自主事業）収入	344,000		344,000	0	344,000	
自主事業収入	0		0	0	0	
雑入	1,349,720	0	1,349,720	0	1,349,720	
印刷代	514,000		514,000	0	514,000	
自動販売機手数料	551,720		551,720	0	551,720	
駐車場利用料金収入			0		0	
その他（刊行物販売）	284,000		284,000	0	284,000	刊行物販売・カラオケ
収入合計	44,833,720	0	44,833,720	0	44,833,720	

支出の部

科目	当初予算額 (A)	補正額 (B)	予算現額 (C=A+B)	決算額 (D)	差引 (C-D)	説明
人件費	23,955,000	0	23,955,000	0	23,955,000	
給与・賃金	21,437,000		21,437,000	0	21,437,000	館長・副館長2名及び時給職員12名
社会保険料	1,950,000		1,950,000	0	1,950,000	
通勤手当	500,000		500,000	0	500,000	常勤職員・時給職員
健康診断費	50,000		50,000	0	50,000	常勤職員・時給職員
勤労者福祉共済掛金	18,000		18,000	0	18,000	
退職給付引当金繰入額			0		0	
事務費	2,829,120	0	2,829,120	0	2,829,120	
旅費	5,000		5,000	0	5,000	出張旅費
消耗品費	1,238,400		1,238,400	0	1,238,400	事務消耗品費
会議ठीい費	5,000		5,000	0	5,000	
印刷製本費	100,000		100,000	0	100,000	
通信費	300,000		300,000	0	300,000	電話代・郵送料等
使用料及び賃借料	451,720	0	451,720	0	451,720	
横浜市への支払分	51,720		51,720	0	51,720	目的外使用料等
その他	400,000		400,000	0	400,000	
備品購入費	100,000		100,000	0	100,000	
図書購入費	150,000		150,000	0	150,000	
施設賠償責任保険	26,000		26,000	0	26,000	
職員等研修費	3,000		3,000	0	3,000	
振込手数料	20,000		20,000	0	20,000	
リース料	300,000		300,000	0	300,000	
手数料	100,000		100,000	0	100,000	
地域協力費	0		0	0	0	地域イベントの協力費等
その他	30,000		30,000	0	30,000	
事業費	759,000	0	759,000	0	759,000	
自主事業（指定管理料充当の自主事業）費	759,000		759,000	0	759,000	
自主事業費			0	0	0	イベントの実施
管理費	11,063,000	0	11,063,000	0	11,063,000	
光熱水費	5,227,000	0	5,227,000	0	5,227,000	
電気料金	3,050,000		3,050,000	0	3,050,000	
ガス料金	1,677,000		1,677,000	0	1,677,000	
水道料金	500,000		500,000	0	500,000	
清掃費	2,290,000		2,290,000	0	2,290,000	日常・定期清掃費
修繕費	900,000		900,000	0	900,000	
機械警備費	530,000		530,000	0	530,000	
設備保全費	2,116,000	0	2,116,000	0	2,116,000	
空調衛生設備保守	753,000		753,000	0	753,000	
消防設備保守	102,000		102,000	0	102,000	
電気設備保守	905,000		905,000	0	905,000	
害虫駆除清掃保守	56,000		56,000	0	56,000	
駐車場設備保全費	0		0		0	
その他保全費	300,000		300,000	0	300,000	ピアノ、音響、コピー機保守費
共益費			0		0	
公租公課	2,817,600	0	2,817,600	0	2,817,600	
事業所税			0		0	
消費税	2,817,600		2,817,600	0	2,817,600	
印紙税			0		0	
その他（ ）			0		0	
事務経費（計算根拠を説明欄に記載）	1,810,000	0	1,810,000	0	1,810,000	
本部分	1,810,000		1,810,000		1,810,000	労務・経理等の本部事務経費
当該施設分			0		0	
二一ズ対応費	1,600,000	0	1,600,000	0	1,600,000	
支出合計	44,833,720	0	44,833,720	0	44,833,720	
差引	0	0	0	0	0	

自主事業費収入				0		
自主事業費支出				0		
自主事業収支				0		

管理許可・目的外使用許可収入				0		
管理許可・目的外使用許可支出				0		
管理許可・目的外使用許可収支				0		

令和6年度

自己評価表

横浜市上郷地区センター

特定非営利活動法人 さかえ区民活動支援協会

令和6年度上郷地区センター自己評価表

目標設定の視点	計画内容及び運営目標	計画内容及び運営目標に対する実績	今後の取組(改善計画)	自己評価
利用者サービス	<p>地域特性、地域ニーズ</p> <ul style="list-style-type: none"> ①自治会活動への支援（優先予約・減免措置・活動協力） ②スポーツ・文化活動の協力・実施 ③高齢者向けの催しの実施、集まりの支援 ④小・中学校生の利用拡大 ⑤地域ケアプラザ、区民利用施設との連携 			
	<p>利用者ニーズの把握と運営への反映</p> <ul style="list-style-type: none"> ①センター委員会 ②利用者会議 ③自主事業参加者アンケート ④「ご意見箱」 ⑤利用者アンケートの実施 ⑥窓口での意見 ⑦連合町内会会議に出席 			
	<p>利用者サービス向上の取組</p> <ul style="list-style-type: none"> ①予約方法（インターネット予約推進） ②ご近所図書館の充実 (200冊増冊) ③いたち川散策等への対応 ④昼食パン販売と区刊行物等の販売 ⑤小中学生対象の「てらこやかみごう」の拡充、子ども体験事業の充実 			
	<p>感染予防対策、熱中症等の予防対策及び災害対策</p> <p>希望者について感染防止対策は継続し、その他熱中症対策にも取組み、地震などの災害についても備えを行います。</p>			

様式 13

	<p>ニーズ対応費の使途</p> <ul style="list-style-type: none"> ①感染予防対策の継続 ②図書の実 ③体育室備品、各部屋の備品の充実 ④災害対策として防災備品の向上 ⑤上郷地区センターまつり及びかみごう☆キラキラフェスタの充実 			
業務運営	<p>管理運営に必要な組織、人員体制</p> <ul style="list-style-type: none"> ①現有、館長以下15名の少数精鋭体制で運営 ②交代時の書面等による引き継ぎ実施 ③スタッフ職員の地元雇用の推進 			
	<p>緊急時の体制と対応計画</p> <ul style="list-style-type: none"> ①緊急時対策として防災対策マニュアルのスタッフ・職員に周知徹底 ②防災計画、消防計画に基づき、年3回の消防訓練実施 ③避難勧告発令時における施設利用の協力に関する協定締結による避難施設としての運用 			
	<p>利用者数目標：8万人（5000人増） 令和5年度 75000人</p>			
	<p>稼働率目標：58%（3%増） 令和5年度 55%</p>			
	<p>自主事業計画</p> <ul style="list-style-type: none"> ①43事業を計画 ②「楽しく一緒に！」参加できる「健康増進」「地域文化」「こどもの笑顔」の3つのコンセプトを基にした展開 ③かみごう☆こどもキラキラフェスタの開催 ④上郷地区センターまつりの開催 ⑤子育て世代応援の定期開催 			

様式 13

	<p>施設の維持管理計画</p> <p>①利用者の安全確保、長寿命化のため計画的な修繕 ②委託による定期的な保守点検と毎日の清掃の徹底 ③保安、警備の実施</p>			
職員育成	<p>管理運営に必要な組織、人員体制</p> <p>①職員がサービス向上のための資格取得推進 ②スキルアップ研修（年3回） ③防災研修（防災避難訓練を含む）（年3回）</p>			
	<p>個人情報保護、人権等の研修計画</p> <p>①地区センター全体研修会（年3回） ②新規採用者研修 ③職場内研修</p>			
財 務	<p>施設の維持管理計画（における効率化の工夫）</p> <p>①職員の計画的な日常清掃の実施 ②軽微な小破修繕は、職員自ら補修の実施 ③館の外構植栽はボランティアにより管理</p>			
	<p>収入計画の考え方</p> <p>①稼働率の向上による利用料金の増収 ②自主事業の参加者増と受益者負担による増収 ③チケット販売手数料、雑収入など、新たな収入源を確保</p>			
	<p>利用料金目標 : 500万円 令和5年度 400万円</p>			
	<p>増収策</p> <p>①コロナで影響を受けたカラオケ利用の工芸音楽室、お茶等の利用の和室の稼働率の向上 ②自主事業の適正な受益者負担による増収</p>			

様式 13

	<p>経費削減</p> <p>①裏紙使用、職員スタッフによる日常的な清掃、消毒</p> <p>②LED化及びこまめな室温管理による光熱費の削減</p> <p>③職員、スタッフによる小破修繕の実施</p>			
<p>その他 (上記4 つの視点 以外の項 目があれば追記)</p>				
<p>利用者等 の意見</p>				

《自己評価》

A：計画、目標を上回って実施

B：計画、目標を保持して実施

C：計画、目標を下回って実施

※「利用者等の意見」は、計画内容及び運営目標欄に利用者等から寄せられた意見・要望を、計画内容及び運営目標に対する実績・今後の取組（改善計画）欄に意見等に対する対応を記載